

鵝洲申氏參判公派譜全



大正 14 年 6 月 14 日
東京 106 区 6 丁目 14 番

1925 年 6 月 14 日
991
東京 106 区 6 丁目 14 番

鵝洲申氏叅判公派譜目次

一、墓所 叟 祠宇齋寫真	一一六
二、序 文	七一一〇
三、鵝洲申氏 歷代 重要人物	七一一〇
① 梧峯公派之梯	八一二〇九
② 獨峴公派之信	七
③ 槐軒公派之義	二一〇一二九九
④ 通德郎公派之敬	二五〇一二六九
⑤ 同知公派之行	二七〇一二九六
七、跋	二九七一二九八
跋	二九九一三〇〇
八、任員錄	三〇一—三〇二

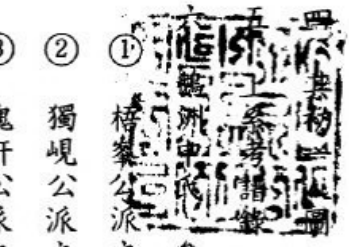



退齊按廉使公諱祐墓所全景

配位淑人若木柳氏合祔

所在：義城郡龜川面龍蛇洞三九 卯坐



龍 浦 齋 舍

所在：義城郡龜川面龍蛇洞 333

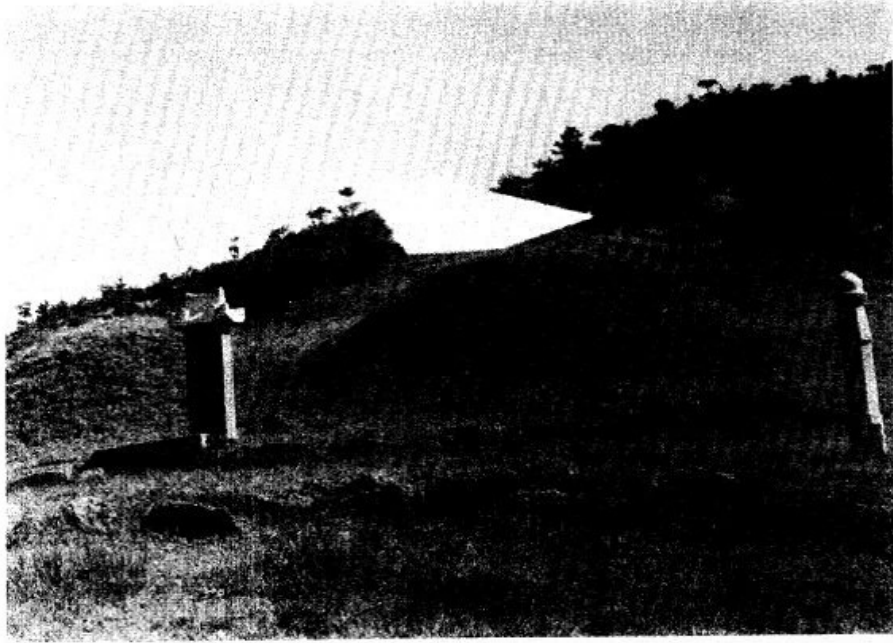

北松亭上將公諱始生墓所全景
配淑人安東金氏雙墳
所在：醴泉郡虎鳴面稷山洞



稷 谷 齋 舍
所在：醴泉郡虎鳴面稷山洞



司直公諱介甫墓所全景
所在：醴泉郡虎鳴面稷山洞東墓

三



贈承旨公諱夢得墓所全景
配位贈淑夫人月城朴氏合祔
所在：義城郡安平面石塔洞山 甲坐



贈漢城判尹公諱夢弼墓所全景

配贈貞夫人高敞吳氏雙墳

所在：義城郡鳳陽面楓林山

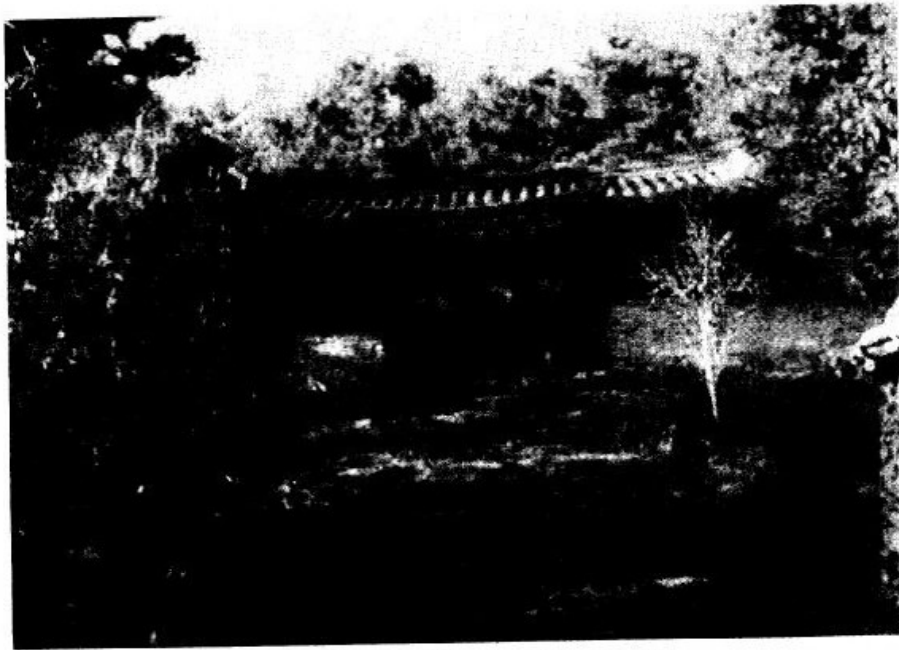

梧峯公諱之悌祠堂

所在：義城郡鳳陽面龜尾洞山 21



梧峯公諱之悌墓所全景
 配位貞夫人咸安趙氏合祔
 所在：義城郡新平面中栗山八六



梧峯公諱之神道碑
 所在：龜尾洞祠堂前



錦山書院全景
梧峯公(諱之悌)晦屏(諱體仁)配亨

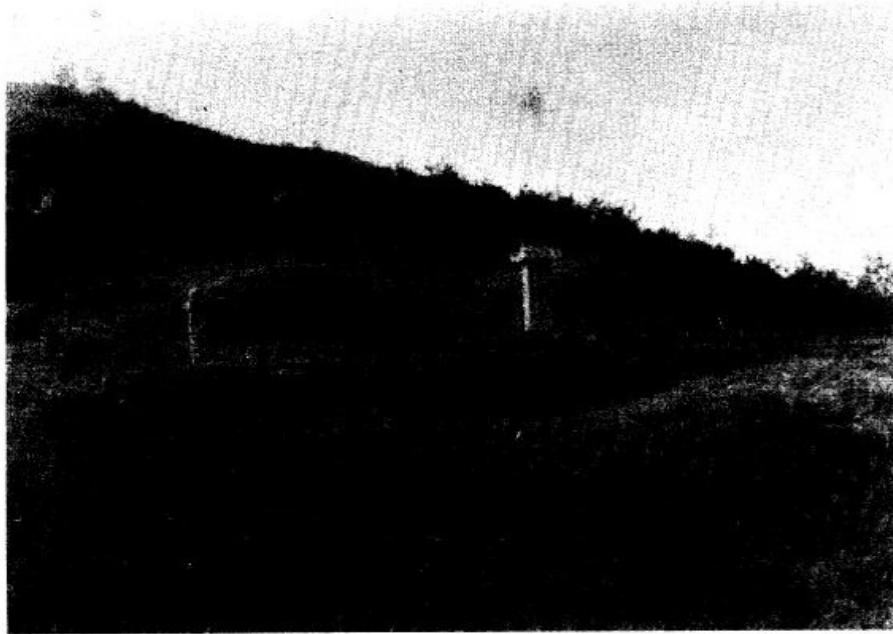

槐軒公諱之義墓所全景
配位恭人公州李氏雙墳
所在：義城郡安平面石塔層岩辛坐



同知公諱之行墓所全景
 配位貞夫人全義李氏雙墳
 所在：義城郡鳳陽面泉洞圓峯乙坐

七



孤松公（諱弘望）墓所全景
 配位淑人永川李氏上下墳
 所在：義城郡鳳陽面楓林山 36

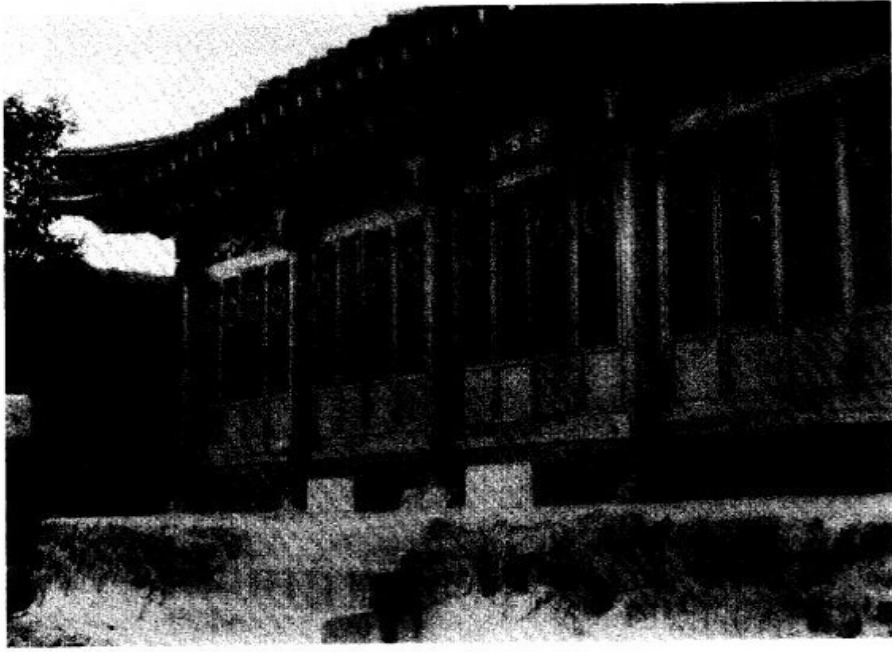

樂善堂 (諱弘望)
所在：義城郡鳳陽面龜尾洞 251

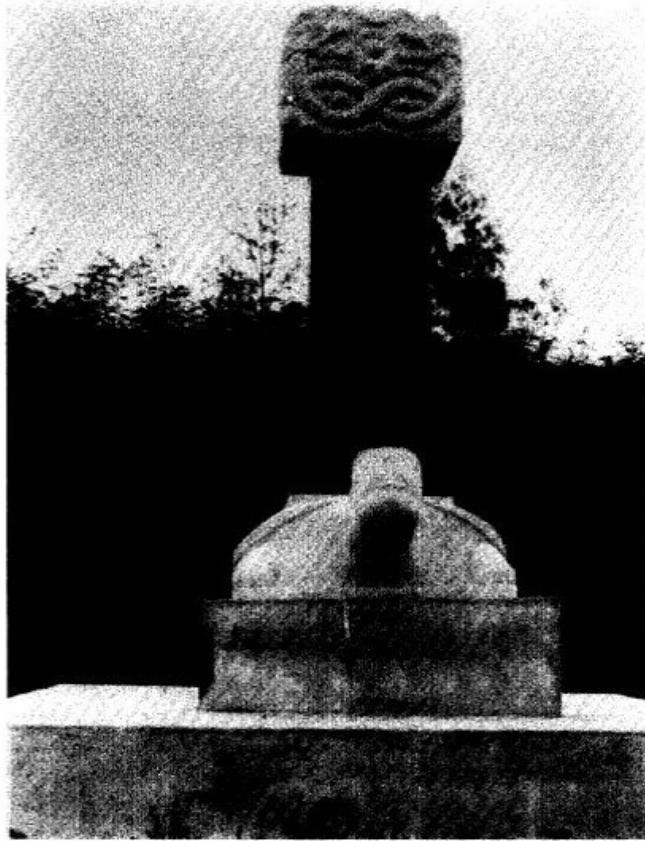

孤松公 (諱弘望) 遺墟碑
所在 義城郡鳳陽面龜尾山 37



東阜公（諱聖龜）墓所全景
所在：義城郡鳳陽面下川院旨丑坐

九

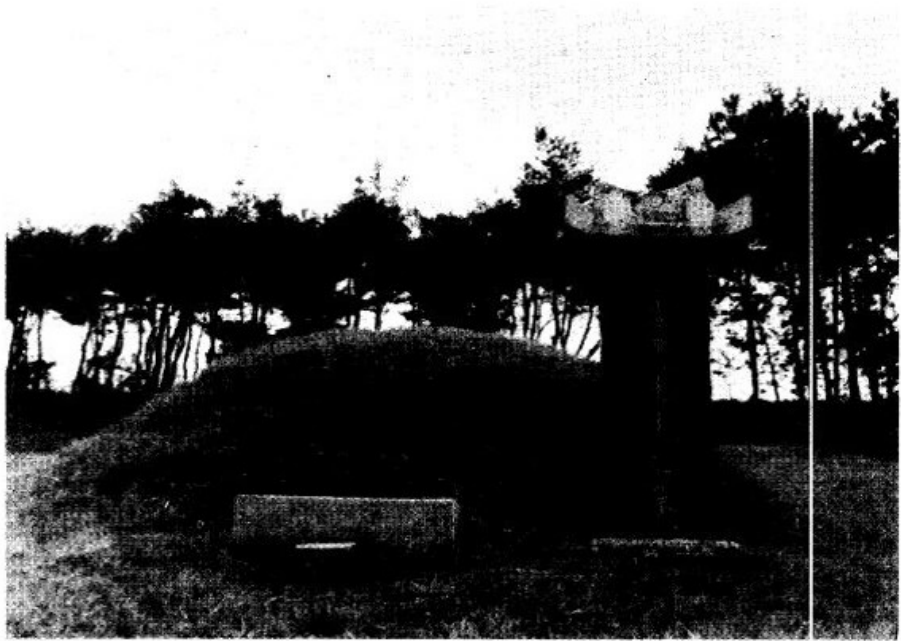

晦屏公（諱體仁）墓所全景
所在：義城郡鳳陽面花田洞 292凍谷良坐



孤松公（諱弘望）清德善政碑
所在一蔚山市廳東軒



三知堂（諱漢傑）



陶窩公（諱鼎周）墓所全景

配位金海金氏合祔

所在：義城郡鳳陽面沙邱錦山庚坐

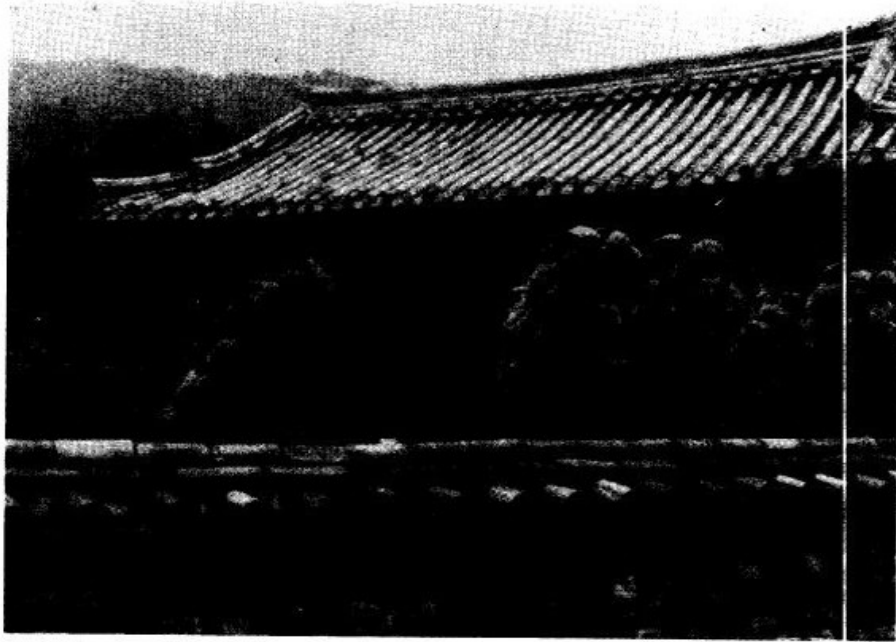

蒼岩亭（諱熙大）

所在：義城郡鳳陽面龜尾洞池內

鵝洲申氏叅判公派世譜序

譜者譜其姓也譜之作已久矣權輿於眉山蘇氏昉於有宋之時程朱諸先生以收宗族厚風俗稱之自中州蔓聯於東國古之賢人君子每眷眷於此自名家華閭以至寒門微族莫不有譜昭穆秩秩不亂於次序宗支章章不紊於系出以至於生卒嫁娶官爵文行纖悉無漏開卷瞭然如掌斯指豈不爲一家敦史乎惟我東申氏之譜逖自羅麗以降遂爲東方著姓而至諱英美官至戶長檢校太子太師始爲肇祖也今至千有餘載其麗不億而名公鉅卿鴻儒碩士譜不乏書譬如泰山拔萃群峯列岳羅立於前巨木深根千枝萬葉克昌於後今申氏之椒蕃旒綿豈非祖先之積蔭所厚歟子孫之布濩八域者或因其封爵而移貫或因其居地而轉籍枝而又枝派而又派必然之理也然用貫鵝洲而居於義城者尤爲彬彬焉自退齋先生以後或以忠孝聞或以學行著血食院祠不祧家廟以至今日可謂一國盛族也嗚乎自白虎兵燹之後烏驚魚駭雲移星散不安舊居者亦或有焉且國土中斷南北不通雖欲大同合譜豈可得乎雖然大抵譜法以三十年爲一世今譜期已過人事之變遷亦多端若不及今圖之則恐有失時之嘆故大同合譜則姑待後日而各派分譜則乃今日不得已之事也詢謀協同刊役垂訖以門議之重思洪且洙兩氏不遠十

舍而來請序於余余於鵝洲申氏之世德尊仰已久矣以膚淺之語欲足於前人撰述之后畫蛇是懼耳

乙丑菊月下浣仁州 張 炳 達 序

序

至今 우리나라 사람은 누구나 姓이 있고 族譜를 가지고 있으나 姓과 族譜는 本來 우리나라 固有文化가 아니요 中國에서 發生하여 우리나라에 들어온 것이다. 먼저 姓의 歷史를 보면 우리나라에서 姓을 쓰기 始作한 것은 三國時代부터이나 먼저 王室에서 使用하고 다음으로 中國에 來往한 貴族과 留學生이 使用하고 기타 貴族과 一般民衆은 異斯夫、居柒夫와 같은 우리말로 된 이름만 使用하고 姓은 쓰지 아니 하였다. 高麗初期부터 中央政府의 官僚는 大概 다 姓을 使用하였으나 戶長、副戶長 等 地方의 豪族과 一般 國民은 如前히 姓을 쓰지 아니 하였다. 高麗中期 文宗 九年(一〇五五)에 姓을 붙이지 아니한 사람은 科擧에 應試할 資格을 주지 아니한다는 法令을 制定한 後부터 戶長、副戶長 等 地方의 豪族도 차츰 姓을 쓰기 시작하여 高麗末期에 이르러 거의 다 姓을 쓰게 되었다. 우리나라 二百五十餘種의 姓 가운데 新羅以來의 古姓은 十餘種에 不過하고 나머지는 모두 高麗時代에 發生한 것이며 韓山李氏의 始祖 李允卿(牧隱의 六代祖)、眞寶李氏의 始祖 李碩(退溪의 六代祖)、高靈申氏의 始祖 申自成(保閑齊의 七代祖)을 비롯하여 우리나라 名門巨族의 始祖가 거의가 高麗末期의 戶長인 것이 이 까닭이다. 要컨데 우리나라의 姓은 三國時代부터 쓰기 시작하였으나 一般國民이 다 姓을 쓰게 된 것은 高麗末期의 일이며 賤人階級에 이르러서는 朝鮮初期까지도 姓을 쓰지 아니 하였다.

다음으로 族譜의 歷史를 考察하면 中國에 있어서는 十一世紀 中葉 宋나라 至和二年(一〇五五)에 蘇洵이 편찬한 眉州蘇氏 族譜가 族譜의 嚆矢로 되어 있다. 蘇洵은 그 아들 蘇軾(東坡) 蘇轍과 함께 唐宋八大家에 드는 사람이며 그 祖上도 有名한 사람이 많은 中國의 名門이다.

그런데 蘇洵이 族譜를 만들려고 하니 上系는 代數를 알 수 없고 代數를 알 수 있는 것은 그 高祖 新부터였다. 그러므로 그는 그 高祖부터 自己 다음 代에 이르기까지 六代의 蘇氏族譜를 만들어 그 文集인 嘉祐集에 실려 있다. 이것으로써 族譜를 얼마나 慎重하게 편찬해야 한다는 것을 알 수 있거니와 이때 蘇洵의 先輩요 또한 唐宋八大家의 한 사람인 有名한 歐陽修도 族譜를 創案하였으나 그 方法이 蘇洵의 太宗譜法만 못 하였으므로 마침내 蘇氏族譜를 中國의 譜例로 삼았으며 이것이 우리나라에 傳來하여 우리나라 族譜의 規範도 되었던 것이다.

우리나라의 族譜는 어느 때 어떤 氏族이 먼저 편찬하였는지 확실한 것은 알 수 없으나 지금까지 알려진 바로는 朝鮮前期 成宗七年(成化十二年 一四七六)에 편찬한 安東權氏의 成化譜가 가장 오랜 것이오 그 다음이 明宗十七年(嘉靖四十一年 一五六二)에 刊行한 文化柳氏의 嘉靖譜이다. 이밖에 中宗時代(一五〇六~一五四四)에 刊行한 豐壤趙氏 族譜와 陝川李氏 族譜 自體를 보지 못 하였으므로 確言할 수는 없는 것이다. 要컨데 壬辰倭亂 以前 朝鮮前期에 安東權氏 族譜와 文化柳氏 族譜가 刊

行되지는 못 하였을 것이다。 壬辰倭亂 以後 約 百年間은 戰亂의 餘波로 族譜刊行
 이 停滯 되었다가 肅宗朝에 이르러 密陽朴氏、海平尹氏、昌寧成氏、全義李氏、杞溪俞氏
 의 族譜가 차례로 刊行되고 그 후 時代를 내려갈수록 名門三族이 서로 다투어 族
 譜를 刊行하여 同族의 親睦과 團結을 爲하여 寄與한 바 많으나 弊害도 적지 아니
 하였다。(以上 一九八一年 刊行 安東派譜序 申奭鎬 지음 引用)

우리 鵝洲申氏 族譜는 距今 百六六年前 純祖十九年(一八一九)의 己卯譜로써 우리
 의 上系를 考譜錄에 表示한 것과 같이 壯節公을 始祖로 그 十一代孫 益字休字를
 中始祖로 한 것은 當時 公州人 金魯定이 陶窩公 申鼎周에 提示한 系譜와 華海師全
 에 依한 것으로 그 잘못을 陶窩公은 指摘하였고 哲宗十一年(一八五九) 淸州派의 庚
 申譜와 隆熙二年(一九〇八) 邑派의 戊申譜는 益字休字를 認定하지 아니하고 우리 祖
 上 傳來의 家牒에 依하여 戶長公 英字美字를 始祖로 하였던 것이다。 그런데 一九
 三五年 龜派의 乙亥譜와 一九三七年 邑派의 丁丑譜에 이르러 또 다시 益字休字를
 始祖로 하였던 것이다。

이 보다 오랜 宣祖時代의 梧峯家牒과 그 후에 發刊한 梧峯集 年譜와 仁祖時代의
 懶齊家牒을 비롯하여 鵝洲申氏 各 家庭에 保存하고 있는 純祖以前의 옛날 家牒은 모
 두 戶長公 英字美字를 一世로 하였으므로 今番 叅判公派 門議에 依하여 우리는 오
 랫동안 壯節公과 益字休字를 祖上으로 모셔왔으므로 舊譜의 上系巧譜錄을 첫머리에 붙

이고 옛날 家牒과 國家記錄인 英祖時代 편찬한 文獻備考 典故大方을 비롯 國家에서
 편찬한 典籍에도 鵝申의 始祖를 英字美字로 記錄 하였으므로 一世로 한 것이다.
 이는 叅判公派 만이라도 團舍의 뜻으로 이렇게 刊行하오니 族中僉位께서는 族譜를
 하신 분이냐 안하신 분이랴도 앞으로 더욱 團結하고 相扶相助하여 鵝申의 無窮한 發
 展과 祖上의 香薰을 드높이는데 더욱 노력해 주시길 祈願하는 바입니다.

一九八五年 一月 七日

梧峯公胄孫

炳 哲 삼가지음

歷代重要人物(邑龜派)

申允濡 高麗、官職 版圖判書

申祐 高麗、號退齋 官職 按廉使

벼슬은 안렴사를 지냈다。 부친상을 당하여 여막에서 三년을 마치자 무덤앞에 쌍죽이 생겼으므로 효성이 지극한 때문이라 하여 정문이 세워졌다。 太祖와 일찍부터 친구간으로서 조선이 개국된 후 刑曹判書에 임명되었으나 취임하지 않았다。 儉岩書院과 尙州의 凍水書院에 祭享

申光富 高麗、官職 內府令(邑派로 分派)

申光貴 高麗、官職 知鳳州事(龜派로 分派)

申士贊 朝鮮、官職 縣令

申希信 朝鮮、官職 郡守

申俊禎 朝鮮、官職 奉教

申始生 朝鮮、號北松亭 禦侮將軍

申介甫 朝鮮、官職 司直

申用甫 朝鮮、官職 縣監

申元福 朝鮮、字仲綏 號靜隱 孝子

申元祿

朝鮮、字季綏 號梅堂 官職 教授

어렸을때 아버지가 병이들자 八公山 수백리 길을 약초를 찾아 다녔으며 밤잠을 안자며 八년간이나 간호했고 母喪을 당하자 눈비를 가리지 않고 하루에 三번씩 省墓를 하는 등의 孝行으로 조정에 의해 孝子門이 세워졌다。 曹植에게서 학문을 닦다가 周世鵬이 白雲洞 서원을 설립하자 찾아가 門下生이 되고 동료들과 함께 長川에 서원을 세워 金安國을 祭享했으며 長川이란 賜額을 받았다。 벼슬은 교수를 지냈다。

戶曹叅議에 追贈 의성 藏待書院에 奉安

申之孝

朝鮮、字達夫號鷹岩惟一齋 金彦璣 門人性孝友有德望 學業日就 嘗平抄性理大全要語 爲服膺 資壬亂 奉母吳氏避亂于鷹洞 敵劔粹至以身蔽母 敵剔左肩而去 自分不能起 卽嚙葛爲筆 漬血書衫 寄訣于弟宣城 宰之悌 其書略曰 吾之殞身命也 君旣許身國家 無以我念 竭力勤王可也

申之悌

朝鮮、字順夫號梧峯 官職承旨

一五八九年(宣祖二十二) 增廣文科에 甲科로 及第하고 正言禮曹佐郎 文學 등을 歷任했다。 一六一三年(光海君5) 昌原府使로 나가 百姓을 괴롭히던 도적을 토벌하고 민심을 안심시켜 그공으로 通政大夫에 올랐고 仁祖初承旨에 이르렀다。 의성의 藏待書院과 錦山書院에 奉安

申之信 朝鮮、字立夫號獨峴儒行之孝弟惟一齋金彥璣門人善詞賦連居解魁士友稱道

申之義 朝鮮、字宜夫號槐軒遺逸之孝弟宣祖朝通德郎天賦溫雅文行卓越望重當世

申之行 朝鮮、字激夫孝子祐后仁祖朝官司知中樞追榮三世出義財補軍國之用

申之敬 朝鮮、字直夫遺逸之孝弟旅軒門人文學夙就累蒙師門獎誦

申椿年 朝鮮、字壽翁號栗亭官職典涓司叅奉

申暹 朝鮮、字詣仲號北軒官職縣監

申興孝 朝鮮、字行初號桂月堂官職同知中樞

申達道 朝鮮、字亨甫號晚悟官職持平

一六二三年(仁祖) 庭試文科에 장원하고 사헌부 사간원에서 요직을 역임

하고 一六二七年 丁卯胡亂때 正言으로 있으면서 斥和를 주장하여 崔鳴

吉 등의 主和論을 극력 배격하였다. 뒤에 持平이 되었고 都承旨에 追

贈

申適道 朝鮮、號虎溪官職察訪

一六二七年(仁祖五) 丁卯胡亂때 義兵을 일으켰다.

申悅道 朝鮮、字晉甫號懶齋官職持平

一六二四年(仁祖二) 增廣文科에 乙科로 及第하고 一六二七年 丁卯胡亂

때 仁祖를 江華로 扈從했으며 다음해 書狀官으로 明나라에 다녀왔다.

申弘望

그 후 蔚珍縣監이 되고 一六四八年 掌令을 거쳐 綾州 牧使가 되었다.
朝鮮、字望久號孤松官職持平

一六三九年(仁祖十七) 別試文科에 丙科로 及第하고 注書를 거쳐 一六四六年 正言이 되었다. 이때 司憲府에 재직 중 탄핵을 받고 碧潼에 流配되었다. 그 후 풀려나와 一六五二年(孝宗三) 持平이 되고 뒤에 豊基郡守를 지냈다.

申冕周

朝鮮、字希文官職承旨

申體仁

朝鮮、字子長號晦屏

大山李象靖門人學問文章爲世師表錦山書院에配亨所著有崇敬錄

申鼎周

朝鮮、字景伯號陶窩學行鄭宗魯(立齋)門人 明爲世推重所著龜庄誌湖西紀行錄

申立仁

朝鮮、字天民號懼庵所著懼庵集二卷

鶴洲申氏其初一人圖

二世 三世 四世 五世 六世 七世 八世 九世 十世 十一世 十二世 十三世 十四世

始祖—晉升—得昌—允瀾—祐
 申英美 令同正 散員同正 判書 按廉使
 高麗權知戶長

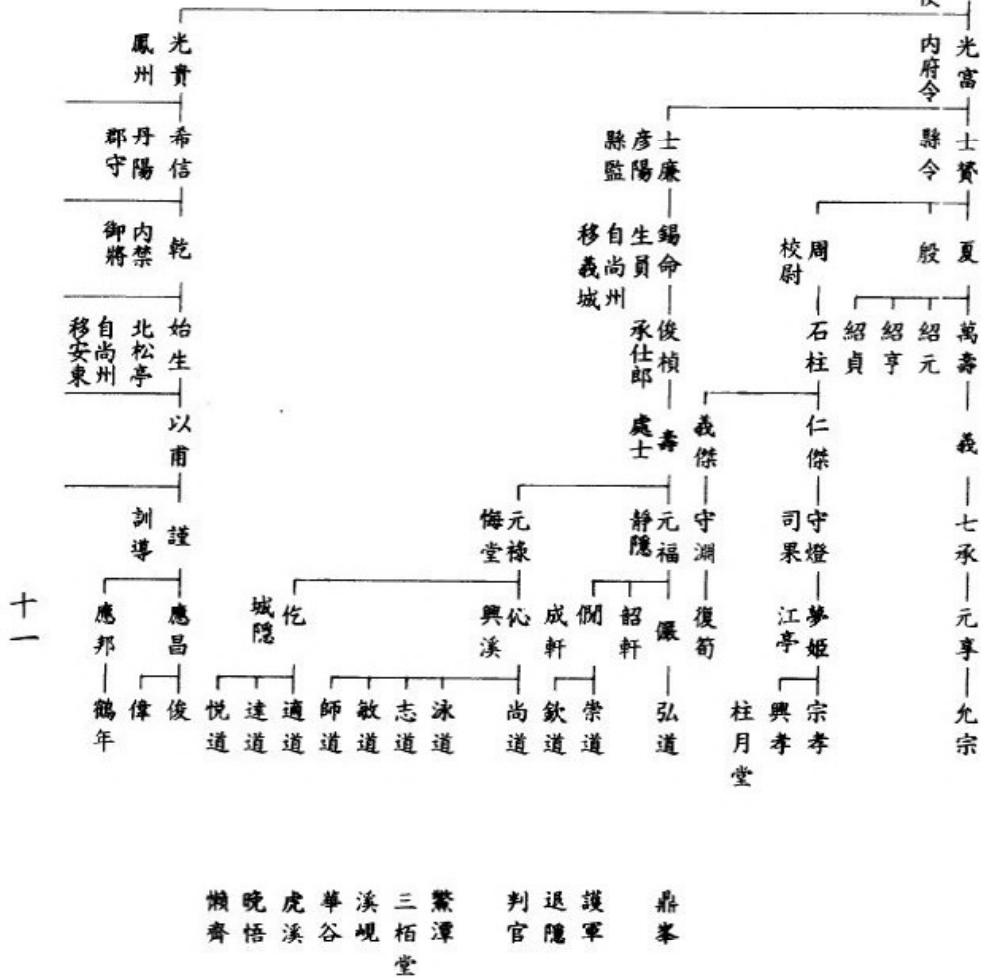

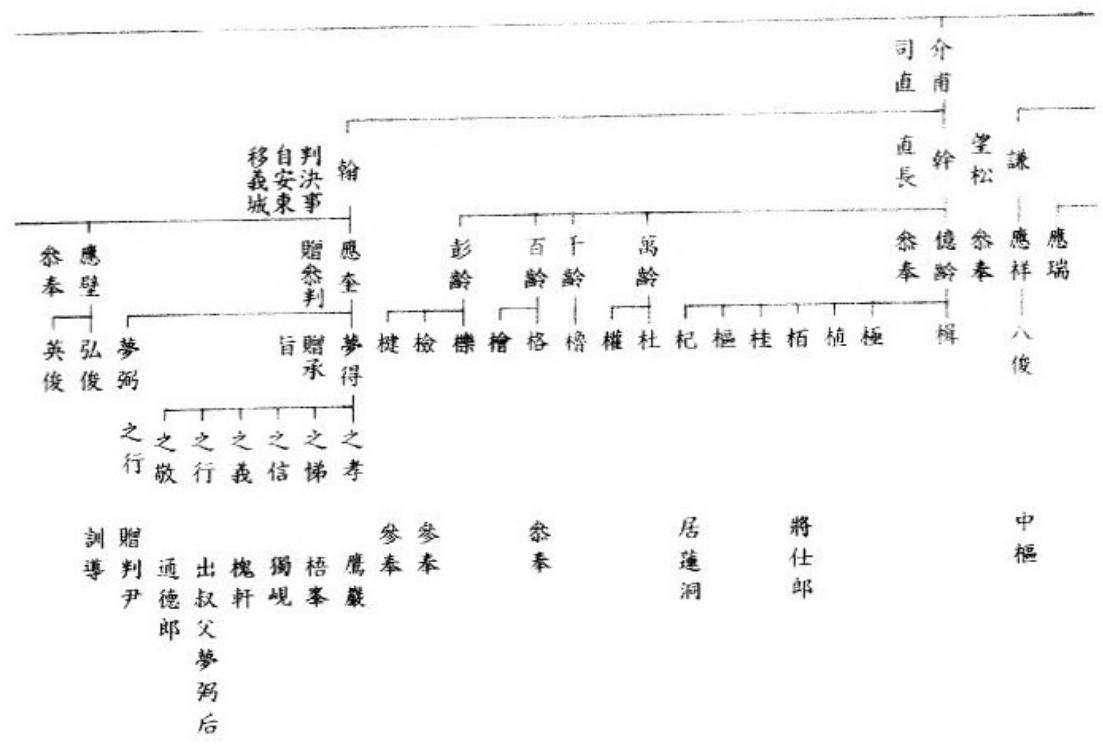

翰
判決事
自安東
移義城

參奉
應壁
弘俊
英俊

夢弼

贈參判
旨

夢得

樞

檢

標

檜

格

權

杜

杞

樞

桂

栢

植

極

訓導

贈判尹

通德郎

出叔父夢弼后

槐軒

獨峴

梧峯

鷹巖

參奉

參奉

參奉

居蓮洞

將仕郎

中樞

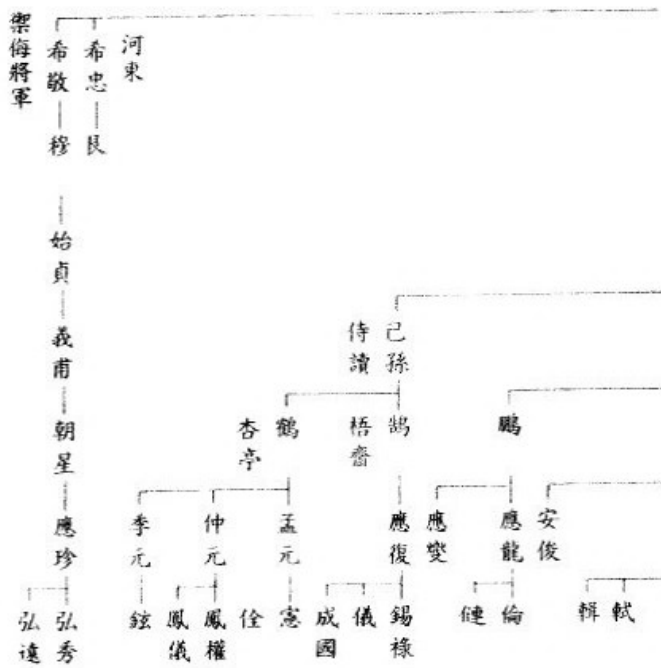

十四

南厓
 菊亭
 宣教郎

行列表

(水、木、火、土 金五行相生豫擇四定一行)

二十七世	根東和集 下	三十四世	善準薰培 上
二十八世	默燦熾杰 上	三十五世	鉉銓鎔鏤 下
二十九世	均致重遠 下	三十六世	泰澤潤淳 上
三十世	鏞鐸銖鎰 上	三十七世	極柱杓來 下
三十一世	求海澈浩 下	三十八世	性容燁然 上
三十二世	榮樂述穆 上	三十九世	達時坤義 下
三十三世	應勳輝熙 下	四十世	銍鍵鑽鑄 上

申崇謙

初諱能山號野叟諡壯節其先全羅道谷城人佐高麗太祖為開國元勳大將軍○後唐明宗天城二年丁亥從太祖征甄董桐藪之戰為王代死今大邱府追封壁上虎騎太師開國公三重大臣毅景翊載匡衛怡輔砥節底定功臣禮葬於江原道春川昭陽江悲方洞為三墳世傳疑塚云配享麗太祖廟庭李朝受命仍配享麻田崇義殿平山太白山城太師祠奉安鐵像事蹟載麗史本傳及行狀左贊成文貞公孫奔孝記遺事左議政文純公朴世采撰別傳領教寧忠文公金祖淳撰神道碑銘并序

能吉

官元尹

甫藏

諱東國通鑑作甫官元尹○基配失傳

女金浩

金海人實文閣大提學

弘尚

官三韓壁上功臣兵部尚書開國公聖帝子文憲公崔冲門人奏請立其子殿祠得允旨○配失傳

晟

號紹源堂官判門下省事元尹諡文元隨考尚書公居中學嘗有詩一首奉宗曰壯恭請立養賢庫○基配失傳

勁

號宜隱官積慶室副使太子太保兼實文閣大提學竟兼官歸隱諡文正○基配失傳

愈毗

官承旨同正或云近侍左右○基配失傳

命夫

官錄事直長同正早
棄仕隱德以究經明術
自喜○墓配失傳

應時

官典書以文章明經
入使中國有術本國之
勳賜衛國功臣號贈諡
敬德○墓配失傳

令材

官都官大直國家劄
國寺三疏切諫因忤旨
棄官不仕○墓配失傳

禎

官兵部郎中致仕國
家屢徵不赴以直針鈞
灘遺日因自號消慮子
時人云非無獵車難善
養老臣屈非師禮嚴陵
老灘時非運值玄真不
須歸○墓配失傳

衍

字義景號東峯官朝
奉郎兼寶文閣大提學
屢薦為易東南台早棄
仕歸老田里諡文亨
配南陽洪氏父郡事
裔○按南陽洪譜○墓
失傳

淑

字而源號月水軒官
禮部尚書兼左僕射參
知政事或云令同正諫
議大夫以明經術之學
當時人稱衣冠領袖毅
宗十四年庚辰七月癸
未卒事蹟左麗失及本
傳○墓配失傳

淑

益保

官右僕射或云同正
○平山派

益休

官金紫光祿大夫門
下侍郎以軍功封鶴洲
君子孫仍以爲貫基開
城府三岐里○配慶州
金氏○墓失傳

英美

按金魯定家叫所攷卽氏族源流姓苑叢錄萬姓譜等書叫皆以爲鶴洲氏
出自平山이리하야世次承繼昭然可据而平山譜叫既不載分派處하고
又無他信籍參證故豈不敢連系直書하고姑特著卷端하야以昭傳疑之例
且至於鶴洲譜則一依家牒舊本하야以戶長公으로爲始祖而配位墓所
官銜之見於他書者之悉付別錄하야爲異日更攷之地云爾하
右出陶窩公手書編撰 申鼎周

(一八九七年)

一世	申英美	官權知戶長檢校太子太師 配密城君夫人朴氏父典法判書育權祖保勝將軍奇鳳曾祖典客令正元光外祖竹山朴育章○墓失傳
二世	子晉升	官令同正都染署令 兼尚州清澗洞威幕前午坐 配金海金氏父平章事珣祖金寧君時興曾祖主簿同正鳳祺○墓失傳
三世	子得昌	官散員同正 配吳氏父散員同正淑圭 配晉州鄭氏父判事安枝祖文科洪日曾祖太子瞻事仲紹○墓失傳
四世	子允濡	謚貞肅初諱元儒避忠宣王諱改 官奉翊大夫判圖判書兼軍器寺別檢校事麗朝以清名直節比之唐介忠烈王六年庚辰啓請新撰表人事載麗史墓尚州郡丹密面清慎洞廬墓失傳設壇以祀 配貞夫人星州李氏父持平堰○墓失傳
五世	子祐	號退齋 司馬文科奉常大夫司憲府掌令全羅道按廉使神虎衛保勝攝護軍麗末廉潔持身事父母至孝父卒廬墓三年朝夕號哭雙竹生于血淚處事聞旌閭名其里曰孝子里刻石以表事載續三綱行實勝國與治隱吉再並蠻南下公入尚州萬景山治隱八善山金鳥山本朝 太宗有潛龍舊契以刑曹判書屢徵不起乙丑十二月二十日卒墓尚州丹密面蛇浦卯坐文莊公鄭經世撰墓表文蕭公蔡濟恭撰遺墟碑文享尚州澗水書院又享開城杜門洞書院又享丹陽道溪書院 配淑夫人若木柳氏父崑山府院君益貞祖判事伯根九月二十日卒墓合祔
六世	子光富	邑派
	子光貴	龜派
	女吉再	見下四

子勉

一世
二世
三世
四世
五世
六世

	<p>光貴 見上 仕本朝知鳳州事軍器寺正月二十九日卒墓盧幕洞午坐失傳配晉州鄭氏父縣監之紹祖判書得仁曾祖郡守貽基失傳 配尚州朴氏父典法摠郎紫金魚袋甄基失傳 配順興安氏父判事巨鼎祖令同正台佐曾祖令同正君輔外祖佐郎竹山安吉八月十九日辛墓合柩失傳</p>
<p>七世</p>	<p>子希信 通訓大夫丹陽郡守四月二十日辛 配淑人密陽朴氏父進士繼興祖進士致明曾祖判事立基三月二十日辛墓俱失傳</p>
<p>八世</p>	<p>子乾 內禁衛將五月三十日辛 配懷川黃氏父護軍居謙 配全州李氏父萬戶承行祖司評濟六月二十日辛墓俱失傳</p>
<p>九世</p>	<p>子始生 號北松亭聖梅將軍進勇校尉副司勇一云上將自尚州移居安東豐北面鼎寺洞家北種松數十株鬱然蒼翠鄉有大事每稟決于公坐於松下故至今稱北松亭公事云二月十二日辛墓醴泉稷谷甲坐 配淑人安東金氏父縣監二近祖奉禮郎辛曾祖典農正得兩外祖保勝將軍兼監察安東權希正墓雙墳有碣</p>
<p>十世</p>	<p>子以甫 訓導 配延日鄭氏 顯信校尉定略將軍忠武衛司直正月二十六日辛墓醴泉稷谷東 葬甲坐有衣石 配令人星州李氏父司猛仲保祖生員惟利曾祖金山郡事汝信四月二十日辛墓義城郡鳳陽面新禮洞栢岡子坐有碣</p>
<p>十一世</p>	<p>子幹 字直卿奉訓郎行尚衣院直長自義城移居清州山東文博里子孫因家焉篤行自守教子義方有遺訓中宗己亥二月二日辛墓文博齋舍后壬坐五世孫應泰撰碑文 配恭人玄風郭氏父通訓大夫行乘峰道察訪原道墓雙墳魂游石下埋誌石郭察壬坐娶清州韓氏墓上下史</p>
	<p>子得安 初名留安官令同正 配蔚州朴氏父彩</p>
<p>女具藝</p>	<p>子守 令同正 綾城人政承沔城府院君子榮儉判書八世孫思孟漢元宗王后</p>
<p>子弘 令同正 中郎將</p>	<p>子仁甫 恭愍庚子文科掌令 號冶隱謚忠節享烏山書院子吉師葬</p>

鵝洲申氏叅判公派譜

龜派初起

<p>子 希忠</p> <p>子 希敬</p> <p>女 康居義</p> <p>女 金誠美</p> <p>女 鄭龜齡</p>	<p>子 坤</p> <p>習讀</p> <p>女 黃孟金</p> <p>進士</p> <p>河東縣監</p> <p>禦侮將軍基鳳陽面楓林洞</p> <p>浦田良坐配基合定</p> <p>信川人縣監父允釐子慎左弼善子楊進士</p> <p>善山人直提學父三司右尹天富</p> <p>東萊人縣監贈吏判</p>	<p>子 始亨</p> <p>禦侮將軍司果基失傳配基失傳</p> <p>子 始榮</p> <p>字晦根司果集賢檢書</p>	<p>子 用甫</p> <p>朝奉大夫果川縣監</p> <p>兼利川氣宇宏確之智</p> <p>卓率晚節廉退不復仕</p> <p>基醴泉稷谷明堂燈外</p> <p>祖金比安公瑩下甲坐</p> <p>配淑人安東權氏父習</p> <p>讀寶城基合祔有碣</p> <p>子 善甫</p> <p>教授基稷谷同原</p>	<p>子 翰</p> <p>見下</p> <p>六</p>
--	--	---	---	-------------------------------

<p>十一世</p> <p>希信 乾 始生</p> <p>介甫</p>	<p>翰 <small>見上</small></p> <p>字國憲 贈通政大夫 掌隸院判決事行龍驤街左部將自安東郡豐北面鼎寺洞移居義城郡鳳陽面新禮洞墓鳳陽面泉洞午坐有碣</p> <p>配 贈淑夫人長馨吳氏 父學令永年祖生員 禮二月二十二日卒墓 附後有碣</p>
<p>十二世</p>	<p>子應奎</p> <p>字文仲 中宗甲戌生 中宗甲辰四月十八日卒 贈嘉善大夫工曹 參判兼同知義禁府事 行承任郎恭陵參奉墓 鳳陽面泉洞妣壙下午 坐有碣 配 贈貞夫人 昌寧曹氏 父忠順衛良 範 中宗己卯生 明 宗丁巳二月三十日卒 墓新禮洞 栢岡祖妣李 氏 壙後子坐有碣</p>
<p>十三世</p>	<p>子夢得</p> <p>字商卿 中宗己亥五月二十八日生 贈通 政大夫承政院左承旨 兼 經筵參贊官 宣 祖丁未四月二十四日 卒 享年六十九 墓義城 郡安平面石塔平橋洞 甲坐有碣 配 贈淑夫 人 月城朴氏 父贈工曹 參議敏樹 祖參奉亨孫 曾祖以文 外祖參奉咸 陽朴景信 中宗庚子 生 宣祖己巳十二月 二十四日卒 有三子一 女 墓合附 配 贈淑夫人 高敬吳氏 父參奉士翼 祖訓導資曾祖縣監紹 文 外祖忠順衛咸昌金 世清 中宗丙辰生 仁祖癸亥十二月三十 日卒 享年六十八 有四 子 墓附乾墓階下有床石</p>
<p>十四世</p>	<p>子之孝</p> <p>子之梯</p> <p>子之信</p> <p>子之義</p> <p>子之行</p> <p>子之敬</p> <p>子之訓</p> <p>女金希孟</p> <p>子之行</p>
<p>應慶公派</p> <p>培峯公派</p> <p>獨現公派</p> <p>槐軒公派</p> <p>出叔父夢弼后</p> <p>通德郎派</p> <p>早夭</p> <p>同知公派</p>	<p>見下</p> <p>見下</p> <p>見下</p> <p>見下</p> <p>見下</p> <p>見下</p> <p>見下</p> <p>見下</p> <p>見下</p> <p>見下</p> <p>見下</p> <p>見下</p> <p>見下</p>
<p></p>	<p>安東人四子 舉靈南屋 屋塾 女金 爾 相進士 張龍 見安道明</p>

字殷卿 贈資憲大 夫 漢城判尹 中宗壬寅

子夢弼

子之行

同知公派

見下

翰

子應壁

字文玉恭陵參奉墓
龜尾池内后山酉坐
配端人安東權氏父
訓導墓泉洞璞五谷卯
坐

十月五日生 九月一
日卒墓栢岡子坐有床
石 配贈貞夫人高敬
吳氏父參奉士翼正月
十七日卒墓雙墳有碣

夢得之孝

字達夫號鷹巖 明宗辛酉三月十八日戌寅生容顏粹美英爽絕倫性本孝友氣宇剛毅九歲丁母夫人憂哀毀終制年才成童與弟梧峯受學于
惟一齋金先生彥璣門學業日就先生大奇之十八為校任一時儕流莫不敬服二十五鄉人推為校長端坐齋室容儀整肅諸生無敢喧嘩過者皆趨
未敢曳履馬兵革之亂奉母夫人吳氏避隱于鷹洞岩穴間狎遇兵即挺身受兵刃全母氏危禍之地兵見公風儀卓絕不忍遽害而竟剔左肩而去公
神閒氣定處置從容攬葛而嚙之截衫而截之瀉血作書寄訣于仲弟之梯宣城任所其書略云之殞身命也君既許身國家無以我為念竭力勤王可
也于戈搶攘中君之死生亦未可知足掌書宣城二字脫有不幸一家親屬以此為的索君之遺骨云命遂以殞是五月二十三日也享年三十二梧峯
題亡兄手抄文選卷尾性理語後有曰亡兄自幼少有志於學比長頗見成就四書及經傳手書口誦之其專致於事業有非朋徒之所能及而區區踐
履之實惟舍弟知焉懶齋公悅道撰聞韶誌述公美蹟墓城郡德谷面廣規洞板反山寅坐剛窩任必大撰碣銘江皋柳尋春撰誌銘拓庵金道和撰
殉孝遺墟碑銘士林設壇于泉谷歲一薦享有實紀一卷行于世配咸昌金氏父習讀彊一云俊昌祖主簿以廉曾祖將仕郎參奉世藩 明宗丙辰三
月一日生辛酉三月十八日卒墓合附

之信

見上

字立夫號獨規明宗丙寅生性仁厚溫雅有孝友至行文辭早達善詞賦連居解魁隨二兄受學于惟一齋金先生彥璣門中年廢舉業安養以終蓋
其志操恬靜無意外慕遠邇士友皆稱道嗟惜壬申卒墓稷谷司直公塋後甲坐
配平海黃氏父參奉稼乙丑生壬辰卒墓合空外孫奉祀 配月城李氏父崇業墓城安平面石塔承旨公墓青龍嶺乙坐

鵝洲申氏參判公派譜

參判公派初起

<p>十四世</p>	<p>之梯 見上 字順夫號梧峯明宗 壬戌七月十九日生宣 祖己丑增廣甲科第三 人歷司導直長成均典 籍司憲府監察禮安縣 監兼任安東司諫院正 言侍講院文學兼三字 銜全羅都事禮曹佐郎 正郎全州江界判官司 憲府持平巡察體察統 制三營從事官全羅道 時行御史慶尚道按察 使工曹正郎忠清都事 咸鏡道評事昌原府使 官至通政大夫承政院 同副承旨兼經筵參贊 官春秋館修撰官值兵 革亂召集精銳堵截賊 路出入臺閣盡忠敢言 歷典州郡皆有治績父 喪泣血廬墓 仁祖甲 子正月初八日卒享年 六十三以宣武扈聖 一等 贈嘉善大夫吏 曹參判兼同知經筵義 禁府春秋館成均館事 世子左副賓客墓義城 郡羽谷面栗谷已坐</p>
<p>十五世</p>	<p>弘望 字望久號孤松宣祖 庚子五月七日生仁祖 丁卯中進士戊寅薦授 康陵參奉己卯擢文科 別試第五人歷成均學 諭典籍司藝承政院注 書兵曹佐郎司諫院正 言禮曹佐郎全州判官 是府有參判公去思碑 而邑民又鑄清德於其 陰世稱父子碑壬辰司 憲府持平蔚山府使豐 基郡守江原道都事宗 簿寺正承文院判校 顯宗癸丑正月二十二 日卒享年七十四墓義 城郡鳳陽面新禮洞黑 石亥坐訥隨李光庭撰 行狀清臺權相一撰墓 誌孫男叔範撰墓銘 曾孫生員震龜撰家狀 有文集一冊四卷行于 世 配淑人永川李氏 父參判贈史曹判書諡 忠簡公民宣祖文觀察 使贈禮曹參判光俊曾 祖贈史曹參判汝諧外 祖祥原郡守南陽洪龜</p>
<p>十六世</p>	<p>漢老 字德儒宣教郎仁祖 癸亥正月十七日生寓 志力學早廢舉業不以 名利為念姨兄芹谷李 相公觀微屢入銓曹而 一不履其門丙辰十月 九日卒享年五十四墓 龜尾洞新塘山乾坐孫 生員震龜撰墓銘 配 宜人豐山柳氏父參奉 元慶祖高曾祖成龜大 司憲龜村景深玄孫外 祖察訪豐山金昌祖 仁祖庚申十二月十八 日壬寅二月十九日 卒墓合祔有一男一女 配宜人漆谷郡氏父爾 尹祖慎徽曾祖生員應 俞外祖密陽朴稀章 仁祖癸未十二月十七 日生甲子七月四日卒 墓義城郡安平面佳道 谷亥坐有三男一女 有床石 宣教郎派 初起</p>
<p>十七世</p>	<p>叔範 字國模 仁祖戊子 閏三月十二日生居喪 奉先哀敬備至入場園 知主司竟已不自呈券 嘗遊京城辭銓官薦已 代薦鄉人自池內又移 居池外建傑宅癸巳十 二月十四日卒享年六 十六墓新平面中栗寺 谷壬坐曾孫體仁撰墓 誌配義城金氏父宣教 郎變祖經歷是樞曾祖 洗馬濬文忠公鶴峯誠 一玄孫外祖大司諫岳 溪洪錫丙戌四月十九 日生乙巳四月四日卒 墓合祔子生員震龜撰 墓銘</p>
<p>十八世</p>	<p>貴龜 字顯叟 肅宗丁巳 三月二十二日生受學 于護軍南碩魯門博習 經史為文詞紆與絕意 名利乙丑二月十九日 卒享年六十九墓佳道 谷先兆下亥坐孫體仁 撰墓誌 配數寧李氏 父通仕郎樞祖參奉尚 逸曾祖 贈史曹判書 時明號石溪外祖驪江 李洗晦齋彥勉五世孫 丁巳五月二十六日生 庚寅七月九日卒墓祔 後有床石配沃川全氏 父益相祖是恒曾祖生 員有欽外祖義城金喬 齡丁卯五月二十八日 生甲戌十月十七日卒 墓安平面佳道谷西麓 酉坐有床石 子 復龜 字來叟號雙碧堂 肅宗戊午四月二十三 日生資稟淳質器度淵 偉篤於孝友己未十月 二十八日卒墓義城郡</p>
<p>十九世</p>	<p>子 道三 見下 子 道九 見下 子 道萬 見下 女 權灝 見下 安東人子權以機 女 柳聖宗 豐山人持平修岩診 玄孫 女 柳載春 豐山人生員文敬公 謙庵雲龍六世孫子 胤祚觀祚錫祚植祚 女 鄭履寅 烏川人生員子鄭銓 女姜必名 子 道天 見下 女 孫雲述 二九 月城人子益顯曾顯 文科</p>

鵝洲申氏叅判公派譜

忠簡公李民憲撰行狀
 誦隱李光庭撰基誌鶴
 沙金應祖撰碼銘有文
 集五册十卷行于世享
 祇待書院副提學李堂
 掛額上烈文金松齋
 光撰奉安文孤山李惟
 棹撰常享祝文始卜居
 龜尾

配貞夫人咸安趙氏父
 贈刑曹判書址祖 贈
 贈叅判庭彥曾祖 贈
 叅議淵外祖習讀安東
 權恢癸亥生庚寅正月
 八日辛享年八十八基
 合附先生天姿粹美器
 度寬偉居家以孝友為
 本持身以忠信為主幼
 受學于惟一齋金先生
 彥瓊門長遊鶴峯金先
 生誠一門得聞陶山旨
 訣及其釋褐登朝進退
 明正迹不近於權貴志
 不事於于碼莊毅有守
 務持大體盡瘁於板蕩
 之時著直於東簡之日
 當光海昏朝見忤北黨
 接遷踰躓竟至閒廢多
 年其後長陵改玉朝著
 清明簡在上心特收
 擢用而稱病陳疏堅臥
 不起蓋揆諸當時群賢

女 李譽

真城人進士子生員李朝衡

梧峯派初起

安平面牛里洞良坐
 配務安朴氏父夏相武
 毅公毅長玄孫丁巳生
 壬戌四月二十三日卒
 基附下

子 震龜
 字文叟號竹厓肅宗
 庚申生庚寅中生員詞
 翰敏妙言論堂堂於闈
 揚先烈靡不用極戊申
 率門族入府中首論倡
 儀丙辰嶺儒斥兩宋從
 享聖廟推公為疏首所
 著有羣書彙覽有遺稿
 甲戌二月十七日卒基
 新平面栗谷寺洞先登
 下壬坐 配宜寧南氏
 父博士圖翼祖承旨厘
 曾祖極老外祖縣監李
 允協甲子生癸未十二
 月一日卒基附後有基
 碼

子 泰龜
 字來吉辛未生壬申
 二月十七日卒通德郎
 基安平面石田雲嵐山
 壬坐自少簡允少許可

女 李熙采
 碧山人承旨彥英玄
 孫子李翊祿

女 金益濟
 竺山人父縣監近思
 子金璧采

子 道濟
 見下

子 道海
 見下

子 道河
 見下

女 姜日復
 晉山人子宅文宅揆
 宅齊宅和

女 李桂臣
 全義人子奎運

女 張命穆
 玉山人女權太床尹
 相和

子 道通
 見下

子 道巨
 見下

女 權大升
 三五

十四世
十五世
十六世
十七世
十八世
十九世

之出處實與金文貞其
義暗合然則敬亭李公
祭文中公則不起之句
五峯李相公執詩曰銀
臺新 命辭嚴召可謂
庶幾乎先生之微意者
也先生為文章清新俊
潔有古作者風當時之
知先生者皆以公輔期
之柳文忠公 見稱為
第一人物蒼石李公贈
詩亦曰臺閣即今多後
進朝廷誰復記先生大
山李先生謂梧峰辭承
旨一疏此君子末年大
節云
義城金鴻洛撰神道
道碑銘

漢老

子叔簠

字器方 顯宗己酉
生常戒子孫曰吾祖扁
堂以樂善遺訓不可墜
也庚午九月十九日卒
墓安平面佳道谷堂後
山甲坐 配豐川任氏
父憲祖之敬曾祖教官
屹昭簡公由謙六世孫
外祖護軍聞韶金兼顯
宗癸卯生 英宗壬子
三月二日卒墓合祔有
碣

子聖龜

字大叟號東阜肅宗
庚午生 英宗乙酉七
月十二日卒戊申逆變
與從父兄竹厓公首論
倡儀有遺稿墓下川院
旨丑坐 配晉山姜氏
父再望祖司僕寺正階
曾祖洗馬恰外祖昌寧
成 肅宗丙寅生己亥
正月二十六日卒墓新
平面栗谷西洞乙向有碣
有二男一女 配英陽
南氏父銜峻祖宗亮曾
祖秘外祖延安李以濟
肅宗庚辰生 英宗癸
亥十二月十八日卒墓
龜尾洞晚川林亥坐有
一男二女

女張東棻
女呂床

言論疏爽不隨人俯仰
配仁同張氏父正言瑛
卒未生癸亥十二月十
八日卒墓合祔

玉山人
星州人系子呂齊璜女
李鴻臣

子道活

見下三五

子道潑

見下三七

子道洙

見下三八

女鄭游和

女趙相純

女李安道

漢老

子叔筵

字子直 顯宗辛亥正月六日生 愷悌有文 雅甲寅二月十六日卒 墓義城郡安平面石塔 寺洞亥坐 配興陽李氏父弘至蒼石坡后二月八日卒 墓安平面佳道谷亥坐有一女 配漢陽趙氏父穎癸丑八

子壽龜

字眉仲 肅宗丙戌生 正宗癸卯十月十八日卒 墓泉洞鳥峴已坐 配興海裴氏父道章臨瀾三益后甲申生 丁酉十一月十六日卒 龜尾西崗亥坐

女成準

女鄭游洛

女李元祥

子夏龜

字禹瑞號六窩又號湖翁 肅宗丁丑正月二日生 標格清秀襟韻 蕭疎超脫 世務琴書自娛 文望藹蔚 士友景服 有遺稿 壬申五月十四日卒 墓義城郡鳳陽面沙阜洞 索山白嶺 燈良坐 配豐壤趙氏父通

子興道

子昌道

女徐兪觀

女鄭昌錄

女黃信行

子道一

女柳必天

女呂維揖

子呂出

豐山人文忠公西厓 成龍后

星州人鑑湖大老后 子呂出

見下 三九

見下 三九

見下 三九

見下 三九

見下 三九

見下 三九

見下 三九

見下 三九

見下 三九

十四世

十五世

十六世

十七世

十八世

十九世

月十九日生癸丑正月
辛基合祔有四男二女

德郎衍淵祖 啓胤曾
祖進士陵齡潤靖玄孫
外祖判官光州金箴庚
午十月四日生丙寅十
一月二十一日辛基祔
後上下定

子禹龜

字夏瑞 肅宗甲申
生英宗乙未十月二十
二日辛基板項後山子
坐 配星山呂氏父翰
周鑑湖大老六世孫己
丑六月九日辛基祔右
壬坐

子一龜

字萬初號泥湖 肅
宗乙未生英宗正月十
二日辛基安平面石塔
寺谷考塋下亥坐有遺
稿 配咸安趙氏父皆
祖重廉曾祖成一外祖
真城李疊 肅宗癸巳
生 正宗丁酉十月二
十三日辛基新平面龍
鳳里索山丙坐

子協龜

字君吉 肅宗癸未

女崔興之

月城人子箕鎮

子道貫

見下
四三

子道謙

子道規

出協龜后

女金鎔

海平人子景濂景洙

子道聞

見下
四四

子道明

見下
四六

女南濟毅

英陽人伊溪夢齋后
子南正翼女孫有慶

子道矩

見下
四六

鵝洲申氏叅判公派譜

梧峯派初起

漢老

子叔篋

字子和號正齋顯
宗壬子生 英宗壬子
十月十七日卒墓鳳陽
面新禮洞黑石午坐
配咸陽吳氏父以周十
月二十九日卒墓附後

生癸卯九月九日卒墓
異石庚坐
配達城徐氏父之濬戊
戌生癸酉三月二十三
日卒墓永川堰下 配
谷城韓氏父興愈辛亥
生戊戌十二月十七日
卒墓板項亥坐

女盧慶運

女李九龍

子錫龜

字君叙號愚軒通德
郎 肅宗甲戌生 英
宗丙子五月八日卒墓
安平面坐仙山甲坐
配英陽南氏父承旨
爾衡祖宣教郎天翊曾
祖縣監贈承旨號無妄
齋碑八月九日卒墓附
後

子五龜

字洛敘己卯生癸酉
十一月十日卒墓安平
面大司洞坐仙山甌峰

女趙相東 咸安人

女金鼎潤 慶州人

女趙必煜 咸安人

女權以寅 安東人

女南來煥 英陽人

安東人 校理敬菴景任
后子盧濂盧泌女崔興
義金柱一金俊

碧珍人 耕隱孟尊后子
李仁宅女孫應綽南國翰

子道東 見下 四七

子道南 見下 四九

女權答翁 配鶴城李氏

女徐聖稷

子道行 見下 四九

子道望

十四世
十五世
十六世
十七世
十八世
十九世

弘望

子漢傑

字時重宣務郎行義
盈庫主簿號三知堂仁
祖乙丑八月十六日生
天姿清粹雅性醇謹當
時賢士大夫莫不敬祗
心歎自養以忍字揭諸
壁以三知名其堂丁丑
二月十六日卒享年八
十墓義城郡鳳陽面龜
尾洞池內癸坐有遺禍
配宜人英陽南氏父
贈工曾佐郎行軍資監
叅奉樞祖中樞府事盡
忠丁卯二月二十二日
卒墓合附

女李之煜

女柳聖時

女李華

子叔般

字子美宣略將軍龍
驤衛司果己丑生庚午
卒墓龜尾池內丑坐
配令人永川李氏
乙酉生甲寅卒墓
老梅谷丙坐 配令人
岳林洪氏父奉事尚禮
壬辰生墓雙墳

女李定遠

卯坐 配順天朴氏父
應九祖東輝曾祖通政
以文外祖通德郎鵬洲
申久徵戊戌生壬戌十
二月二十八日卒墓雙
墳

子虎瑞

字振遠壬戌生墓大
德洞子坐 配月城孫
氏父縣監萬雄乙卯生
戊申卒墓合附
子熊瑞
出仲叔后

子道成

見下
四九

子道湜

見下
五〇

子道徹

見下
五二

載寧人子李仁培進士女鄭萬陽贈持平趙是
光生員趙重圭洪有鳳
全州人父學牧使子柳允迪萬地女喪行儉李
起三
子李仁教宣教文教行教信教女權相龍持平
申光運進士

宣務郎派
(三知堂)

漢傑

子叔眉

字敬汝

子叔篁

字美卿癸巳十月十日
生己亥二月一日

辛基龜尾池内子坐

配禮泉林氏父樹辛

卯正月二十三日生丁

丑六月十六日卒基乾
塋後

子叔簡

字公和戊戌生十二月
十一月日卒基沙阜索

山癸坐 配南陽洪氏

父啓功即禮巖寺直長

誠立 贈嘉善大夫同

知中樞府事孝純曾祖

夢祥外祖宣教郎惠民

署叅奉延日鄭守精丁

酉三月四日卒

子寶龜

字克興

子熊瑞

字君祥生父叔軀戊
辰正月九日生折衝將

軍僉知中樞府事甲午

六月三日卒基鳳陽面

沙阜洞索山艮坐

配淑夫人竺山安氏父

通政大夫戒逸祖成均

生員處善曾祖

子恒龜

字伯叙甲子生三月
九日卒基鳳陽面沙阜

洞索思谷 配豐壤趙

氏基老梅谷辛坐 配

豐川任氏父爾深祖豪

曾祖宣教郎禮巖寺主

簿得善外祖高陽金聲

律丙子生十二月二十

六日卒基鳳陽面錦山
戊坐

子師龜

字仲叙庚午生十二
月九日卒基義城郡安

平面石田無愁谷丑坐

配聞韶金氏四月十四

日卒基義城郡点谷面

子道廉

見下
五三

子道溢

見下
五三

子道浹

見下
五三

子道洽

見下
五三

子道達

見下
五三

子道傳

見下
五七

子道傳

出恒龜后

十四世

十五世

十六世

十七世

十八世

十九世

弘望

子漢伯

字君式宣務郎 贈通訓大夫司僕寺正 配 贈淑人宣城李氏 父水生墓義城郡鳳陽 面泉洞子坐之原上下 墳有石物

漢傑

子叔篔

字孝胤 戊辰生十一月十四日卒墓考登 下 配興陽李氏墓義城郡鳳陽面沙阜洞西 坐上下墳有石物

子叔篔

字君善折衝將軍僉知中樞府事甲辰生丁卯二月一日卒墓龜尾 唐嶺壬坐 配綾城朱氏三月一日卒墓英陽 鼎足里西坐

子必元

字善良 配 德水李氏父承旨 東冥之女墓善山長川 面五老洞亥坐雙墳

子以龜

沙村下里 配延安田氏父爾稷祖 將仕郎應斗曾祖丹陽 郡守繼男丁丑生二月 五日卒墓鳳陽面沙阜 洞白嶺壬坐 字協汝通德郎戊辰 生癸酉正月卒墓龜尾 後板項乾坐 配慶州李氏庚申生乙 未卒墓合附

子道沃

見下 五八

子道榮

見下 五九

子再廉

見下 六一

子重廉

見下 六二

鵝洲申氏叅判公派譜

梧峯派初起

		弘望	
		宣務郎派 <small>起初</small>	
女李隆逸	女李國馨	女朴望之	女朴文約
女權杰	女都爾高	女任世準	女李朝衡
女金時任	女柳重河		
		子叔篁	子叔篁
		豐山人拙齋元之子西厓先生曾孫子後康生員	子必亨
		豐山人正字廷祖子女琴義操	子必貞
		具城人生員進士舉之嗣子四子壽民壽仁生員	子必清
		壽均壽春	
		豐川人父景尹子三子	
		漆谷人府使慎修子三子萬春萬夏萬秋	
		安東人察訪以倭子一子又經三女金壽萬孝良佑生員趙汝益	
		務安人判官功子武毅公	
		縣監高靈人三子世元世亨世貞貞	

梧峯派再起

<p>十九世</p>	<p>道三 <small>見上</small> <small>貴龜</small> 字士達號獨醒堂 肅宗乙亥十二月二十 日生丁卯中生員事繼 母至孝德義風裁貴踐 咸服壬戌六月四日卒 享年四十八歿之日桃 院一市舉哀墓黑石前 山乙坐任子體仁撰墓 誌 配宣城金氏父通 德郎享萬祖承旨海一 曾祖左郎踏外祖司評 全州李鼎興甲戌生癸 未四月二日辛墓合窆</p>		
<p>二十世</p>	<p>子重仁 字君任 景宗辛丑 四月十二日生力學能 詩孝反天出乙巳十二 月十日卒享年二十九 世稱天不佑斯文有龜 洞逸稿墓億谷乾坐從 弟體仁撰墓表 配長水黃氏父道重祖 坑曾祖鍾亮相國尅村 喜后外祖李萬憲延原 府院君光庭五世孫戊 戌九月四日生乙巳二 月二十四日辛墓合附</p>		
<p>二十一世</p>	<p>子鼎沃 字贊卿號以餘 英 宗辛酉六月一日生威 儀嚴重志行卓犖儕友 皆稱畏友清揚俊偉之 容孝友忠信之實俱可 為後生矜式 正宗癸 卯十一月一日卒墓佳 道谷先兆下子坐有床 石弘文館應教姜世白 撰遺事立齋鄭宗魯撰 墓誌有遺稿 配韓山 李氏父通德郎敬和祖 碩章曾祖通德郎孝濟 文靖公牧隱穡后外祖 營將平山申益欽辛酉 四月十七日生己酉三 月二十六日辛墓附東 麓壬坐有床石</p>		
<p>二十二世</p>	<p>子祖應 字幼承 英宗丙申 生 正宗甲子十一月 三十日卒墓安平面大 司洞鞍峴卯坐 配晉 山姜氏父明欽祖通德 郎世玉曾祖縣監必龜 外祖通德郎豐山柳聖 時庚寅生丙寅九月五 日辛墓附前有床石</p>		
<p>二十三世</p>	<p>子熙穆 生父祖枯字致敬 正宗丙辰六月生丙申 十月七日卒墓龜尾齋 舍後山亥坐 配豐山 柳氏父華祚祖建春曾 祖澧謙庵雲龍后外祖 光山金璋光丙辰生丁 亥七月二十五日卒墓 合附有床石 配全州 李氏父禮學祖守倫曾 祖世紀外祖玉山張大 玉乙丑生丙申七月二 十三日卒墓羽谷面栗 谷己坐有二男</p>		
<p>二十四世</p>	<p>子相基 <small>見下</small> 六七 子亨基 <small>見下</small> 七六 子正基 <small>見下</small> 七八 女權必苟 安東人子大壽大瑛</p>		
<p>子鼎五 字和卿己巳生五月 十三日卒墓黑石先塋 左麓 配豐壤趙氏父 鎮完祖通德郎命者曾 祖世培叅判花川穢后 外祖順天金聖欽丁卯</p>	<p>女姜長欽 女金良鏡 子對休</p>	<p>女李魯應 晉山人 生員叅奉父弘文館應教世子姜胃 永生員胥永 光山人 近始齋境后子生員金國喬女李後淳</p>	<p>子熙仁 戊辰生十一月二十 七日卒 配光山金氏 父宅洙戊辰生七月七 日卒墓安平面</p> <p>子揆遠 <small>見下</small> 八〇</p>

鶴洲申氏叅判公派譜

梧峯派再起

道三

子近仁

字毅仲號老國英宗
丁未生辛亥二月五日
卒通德郎墓黑石生員
公登下巽坐 配烏川
鄭氏父承旨幹祖 贈
吏判恩激曾祖 贈承
正院左承旨世振外祖
南陽洪處約丁未生己
未正月二十八日卒墓
栗野面梧川索山壬坐

子鼎凝

字汝命號竹叟英宗
乙酉生壬申十一月四
日卒墓安平面大司鞍
峴卯坐 配光山金氏
父經歷坊祖泰元曾祖
岳翰林近始齊坡后外
祖密陽朴屋錫甲申生
辛亥二月一日卒墓黑
石先兆下坤坐
配英陽南氏父胤宗祖
歲夏曾祖副司果昌費
祖鶴洲申爾彬丁酉生
乙丑五月十日卒墓大
司洞鞍峴卯坐

生丁巳六月二十六日
卒墓尚州化寧

女李時淳
女徐有實

子椀

初諱命休字明應號
松下 正宗丁巳生甲
子九月二日卒墓大司
洞鞍峴卯坐 配昌原
黃氏父中直祖運漢曾
祖大載外祖宣城金一
成丙辰生辛巳七月十
四日卒墓安平面大司
洞鞍峴卯坐 配牙山
蔣氏父東成祖啓邦曾
祖始魯外祖張胤赫戊
子二月十一日生甲子
七月十三日卒墓黑石
索山甲坐

真城人退溪混后
達城人判書藥峯皆后

子文協

字聖如號菊圃 哲
宗庚寅二月十六日生
丙申十一月二日卒墓
黑石索山卯坐 配岳
林洪氏父秉燁丁亥生
辛卯八月八日卒墓上
下

子熙國

字泰和 哲宗己亥
四月十日生庚子四月
十七日卒墓黑石索山
丁坐 配文化柳氏父
升佑祖東屋曾祖文德
外祖安東權舜孝丁酉
五月十日生己酉六月
六日卒墓合祔

子熙奉

字重如 哲宗壬寅
生癸卯五月二十二日
卒墓大司洞鞍峴卯坐
配海州吳氏父景尹庚
戌生戊午一月十三日

子弘遠

見下
女李章瑜
永川人子李泰巖

子聲遠

見下
女朴寅煥
咸陽人子朴在舜在
潤

女南璣
英陽人

子弘遠

出文協后

子祚遠

見下
女柳東基
八五

十九世

二十世

二十一世

二十二世

二十三世

二十四世

<p>貴龜 道九 見上 字潤九 肅宗己卯 生乙酉三月二十六日</p>			
<p>子 好仁 女 權正隣 女 金宗泌 子 輔仁 字伯益 英宗丁未 生庚戌十二月一日卒</p>			
<p>子 鼎年 女 金元教 女 李鼎復 女 呂思直 女 李之鉉 出道濟后 安東人縣監荷塘斗寅孫權思默思點 上洛人父縣監五應子金礪進士生員黃華老李巖淳閔昌魯</p>			
<p>子 祖穰 字穰涵辛亥二月十五日 生丙申十一月十日</p>	<p>子 大休 墓黑石齋后 配安東權氏墓沙火洞晚朱燈 出守仁后 光山人山南富倫后女李家淳 驪江人晦齋彥迪后子李萬祥 星山人鑑湖大老后女李鼎二 碧珍人耕隗孟專后子李璋</p>	<p>女 李在賢 墓黑石齋后 配安東權氏墓沙火洞晚朱燈 子 熙胤 墓墨坊山 配安東權氏 女 任哲鎬 卒墓黑石先齋後酉坐正佑明佑 豐山人西厓成龍后子 豐川人</p>	<p>女 鄭在達 清州人 驪江人子李能立</p>
<p>子 熙燦 字義道壬午十月二十五日 生壬午正月二日</p>			
<p>子 贊遠 見下 八五</p>			

卒養拙守約志潔如水
墓義城郡德谷面龍臺
乙坐 配董壤趙氏父
彦綱 潤靖后乙亥生
辛丑十二月八日卒墓
石塔庚坐 配善山金
氏父在鎔辛巳生丙申
五月十九日卒墓安平
面佳道谷庚坐

墓鳳陽面龜尾洞西麓
配漢陽趙氏父然道癸
卯生癸丑八月二十五
日卒墓合祔

子就仁

字天汝 英宗丁巳
生甲戌九月五日卒
配密陽朴氏父厘錫丙
辰生丁卯六月一日卒

子述仁

字汝紹 英宗己未
生庚戌五月二日卒墓

己亥二月十日卒 配
昌寧曹氏父濟臣甲戌
十一月二十七日生

女李培春

女南宅海

女朴禎箕

子鼎德

子鼎祿

字申之癸巳生甲戌
十二月二十一日卒配
海平吉氏父履福九月
十九日卒

女李禎九

宣城人

女南之秀

英陽人

子鼎夢

字伊微 英宗己卯
生 純祖甲戌正月十

五日卒墓龍臺壯子洞
寺谷壬坐
配浙江張氏父宗決己
未十一月七日生乙未
十一月十二日卒墓乾
塋西乙坐

陽城人

英陽人

出輔仁后

子祖憲

字章叔 純祖癸亥
生 配義興朴氏父斗

十一日卒墓板番前山
子坐 配永川李氏父
綿發癸未八月四日生
己未十二月十九日卒
墓雙墳 配月城昔氏
癸未八月十五日生戊
辰五月二十日卒墓龍
台壯子洞寺谷壬坐

子熙圭

字文玉 純宗丙戌
生丙辰六月二十六日

子錫遠

配清州李氏

十九世

二十世

二十一世

二十二世

二十三世

二十四世

沙阜洞午坐 配安東
權氏父昌績戊午生己
巳二月十七日卒墓義
興高山良至洞坤坐

九日卒墓沙阜鞍峴辰
坐 配東萊鄭氏父祥
五 英宗乙酉生 正
宗庚戌十二月三日卒
墓沙阜鞍峴丁坐 配
清州楊氏父應東甲午
生壬午四月十七日卒
墓安平佳道谷庚坐

煥 正宗戊午生丁酉
五月七日卒墓龜頭甲
坐 配幸州殷氏父成
萬戊寅生

卒墓龜頭巽坐
配豐山柳氏父懿睦
謙庵雲龍后丁亥生

子益仁

字謙仲 英宗辛酉
十月六日生戊午正月
二十五日卒墓龜尾德
佳山子坐 配海州吳
氏父峯一庚申正月十
八日生癸丑十月十八
日卒墓附後

子鼎福

字履之壬午三月二
十七日生癸酉六月二
十六日卒墓沙阜上洞
酉坐 配驪江李氏癸
未生壬子二月十九日
卒墓比安山邱壬坐

子鼎乃

字大受戊子生乙亥
二月二十日卒墓錦山

女權東奎
女李秉晦

子熙正

字子平 純宗庚寅
生 配閔韶金氏父基
淳甲午生

子熙斗

字斗七乙巳生丙戌六月十一日卒墓龜頭
先登下 配連城徐氏父鎮坤祖護軍殷教曾
祖始九外祖順天朴承運甲辰生己未八月一
日卒墓龜山洞後甲坐

子元基

安東人
韓山人

益仁

配星州李氏父宅根戊
戌生基錦山
子鼎才

字小吉乙未四月一
日生辛巳十二月二日
卒基沙邱案山亥生
配潘南朴氏父成現配
安東權氏父衡國乙卯
二月二十一日生丙申
正月十五日卒基德巷
山乾坐

子祖承

字麟淑辛巳四月十
四日生丙申十月二十
日卒基龜尾德巷山乾
坐 配慶州金氏父宗
欽祖得聲曾祖慶雲丙
戌四月五日生丁亥十
二月八日卒基德巷山
雙墳

子熙睦

字聲彥壬子八月十
二日生辛未十一月五
日卒基龜尾西麓乾坐
配金海金氏父在愚祖
進士洪龜外祖安東金
鍊洙戊申三月十四日
生庚午三月二十四日
卒基湖上谷內良坐
配金海金氏父道龜辛
亥八月十二日生癸巳
六月十五日卒基德巷
岡亥坐 配閔韶金氏
父厚植己巳八月三日
生己巳卒基乾登東

子熙錫

字聲五乙卯十月九
日生己巳四月十七日
卒基安平而石塔洞西
坐 配安東權氏甲寅
二月三日生基錦山坤
坐 配浙江張氏乙丑
七月二十四日生丙寅
二月九日卒基湖上洞
谷內

子晉遠

子石基

子泓基

子潤基

女朴晚慶

龜山人子朴正權正
海正文

女文性在

子晉遠

出熙睦后

子璟遠

子祺遠

女李相洛

真城人

女林炳榮

羅州人叅判建洙孫

十九世
二十世
二十一世
二十二世
二十三世
二十四世

道九

道萬

見上

貴龜
字大原 肅宗壬午
二月十六日生性嚴重
惆儻有大志不循俗浮
沈英宗丙子五月十二
日卒墓鳳陽面沙阜索
山甲坐 配義城金氏
父敏行崇禎處士瓢隱
是禮五世孫庚辰八月
十九日生戊午三月十
六日卒墓羽谷坊孫義

女李穰

女朴尚坤

女姜世慶

女崔興達

子體仁

字子長號晦屏 英
宗辛亥四月二十五日
生聰穎卓絕氣質剛毅
受業于大山李先生門
道學淵源之正為世儒
宗操履簡潔大為師門
諸公所推重有文集行
于世有所著崇敬錄二
卷徵省錄一卷壬申四
月三日卒享年八十二

驪江人子台變女柳演

高靈人子善謙女盧光復鄭肅李忠廷

晉山人子授欽高欽

慶州人子鎮宅鎮德

子鼎辰

字公瑞生員號勉庵
英宗癸酉六月二十六
日生 正宗戊午八月
十七日卒墓鳳陽面錦
山庚坐 配宜人晉山
姜氏父生員必勉祖參
奉楷曾祖承旨碩老外
祖進士宣城金慶錫丁
卯六月二十五日生丙
寅九月十六日卒墓附前

子祖健

生父濼辰字仲植甲
子五月一日生壬戌十
二月二日卒墓沙阜索
山子坐 配義城金氏
父壁壽祖雲燦曾祖柱
堡外祖豐山柳時癸亥
十二月一日生壬戌五
月八日卒墓鳳陽面凍
谷艮坐

子熙達

辛未十一月二十二
日生忌六月十六日墓
湖上鶴谷壬坐 配安
東孫氏父廷策癸巳六
月十五日卒墓龜嶺山
艮坐 配清州韓氏父
燮履庚辰五月二十七
日生四月十日卒墓
鶴谷山亥坐

子燁

字壁光丙戌生癸酉
正月十四日卒墓錦山
甲坐 配密陽朴氏甲
申生丁丑六月十六日
卒墓同麓甲坐

子煥

己丑生壬戌十二月
十七日卒墓錦山 配

子鎔基

見下

女李成仁

真城人子性洛

子永基

見下

<p>谷癸坐一男三女 配河濱李氏父繼新祖 通德郎泰夏曾祖朝散 大夫行廣興奉事明弼 外祖仁川李處仁辛丑 六月十五日生壬戌十 一月十九日卒基乾榮 下巽坐 配英陽南氏 父胤星祖履夏曾祖龍 驥衛副護軍碩齊外祖 東萊鄭之瑚壬寅正月 二十六日生 正宗己 未二月十八日卒基鳳 陽面龜頭乙坐二男二 女有床石</p>	<p>基花田洞凍谷良坐韓 山李秉達撰行狀 配 豐山柳氏父通德郎後 元祖通德郎緯河曾祖 南堂掌令千之西厓文 忠公成龍五世孫外祖 東萊鄭義瑞辛亥十月 十二日生丙子六月一 日卒基鳳陽面沙阜寮 山甲坐有一男 配順 天張氏父大龍祖萬奎 曾祖輸洪典書達山輔 之後外祖順天金鍛戊 午十一月二日生正宗 甲辰四月十七日卒基 沙阜洞寮山甲坐有一 男</p>
<p>子 豫辰 初諱鼎輝字公贊正 宗己亥八月二日生 純祖甲午八月三日卒 基錦山庚坐 有 基礪 配碧珍李氏父 演祿院石亭彦英后辛 丑三月二十四日生庚 戌正月十日卒基石塔 亥坐有床石</p>	
<p>女 李以陽 女 金宗夏 女 姜時欽 子 祖捷 出鼎辰后 字君衡 純祖丁卯 十二月二十六日生壬 午十月二十日卒基安 平面佳道谷巽坐 配 英陽南氏父朝運甲子 正月一日生乙未正月 二十六日卒基錦山庚 坐 配金海金氏父鼎 漢 純祖丙子八月二 十四日生二月十八日 卒基龜尾西後山有二 男四女有床石</p>	<p>英陽南氏 女 洪秉煜 廣州人 豐山人 晉山人</p>
<p>子 熙臣 字舜弼壬子生辛丑 六月十五日卒基錦山 亭子後 配豐川任氏 父生員學洙七月七日 卒基錦山丙坐 撰基礪 配順天朴氏 父胤鉉祖承道曾祖外 祖驪江李再煥慶祥丙 午正月二十二日卒基 錦山寅坐有二男有床石</p>	<p>南陽人子器燮璋燮 子 俊遠 庚寅生 基鳳陽面錦山 有床石 子 宗基 見下 八九 子 溶基 見下 九一 子 胤基 見下 九二</p>

十九世
二十世
二十一世
二十二世
二十三世
二十四世

道萬

子顯仁

字用晦 英宗乙丑
二月十四日生己丑十
月三日卒墓沙阜窠山
甲坐 配豐山柳氏父
聖權祖後復曾祖教授
寓軒世鳴謙庵雲龍玄
孫外祖烏川鄭壽獻
英宗甲子生乙未十
一月一日卒墓附下

子鼎奎

字吉元 英宗丁亥
十二月二日生純祖甲
戌四月十八日卒墓鳳
陽面錦山已坐 配延
安李氏父奎福祖又白
曾祖德麟外祖同知中
樞府事咸安趙大郁
英宗丁亥九月七日生
純祖乙未五月六日卒
墓錦山雙墳

女柳奎榮

子祖樵

字而幹 正宗乙卯
生癸酉九月二十六日
卒墓錦山已坐 配義
城金氏父鼎牧祖德聞
曾祖三錫外祖善山李
俊澤丁卯正月十七日
生丁巳十二月二十九
日卒墓鳳陽面錦山雙
墳

子熙直

一月二十日生丙子七
月十日卒墓望月峯共
同墓地有墓表

女裴河奎

金海人

子熙周

純祖丙戌二月三日
生庚午三月十二日卒
墓軍威郡古老面麥洞
乾坐 配星州郡氏父
尚翊壬辰正月十日生
戊戌正月二十日卒墓
鳳陽面沙邱洞坤坐

子熙魯

出祖葬后

子熙晉

字潤明辛丑二月二
十五日生庚戌十一月
十三日卒墓鳳陽面錦
山亥坐 配一直孫氏
甲辰七月十三日生癸
卯正月十九日卒墓雙
墳

女朴炳煥

咸陽人

子泰遠

見下
九三

女金鎮角

義城人

子慶遠

見下
九四

道萬

子世仁

字季弼 英宗辛未五月十二日生己卯八月二十八日卒墓沙阜索山甲坐 配碧珍李氏父折衝將軍僉知中樞府事景稷 英宗二月十四日生丁亥五月二日卒墓沙阜索山亥坐

子澔

字公彥正宗辛亥生純祖十一月二十六日卒墓沙阜洞索山亥坐 配韓山李氏父禮和祖思九曾祖基華外祖開城高相龍 純祖正月三日卒墓鳳陽面錦山鶴岩酉坐

鼎奎

子祖舜

字天與號養浩 純祖辛酉十月二十二日生甲申三月九日卒墓鳳陽面錦山坤坐有遺稿 配海平金氏父柱一祖景濂曾祖鎔外祖真城李春泓庚申四月七日生己丑九月十六日卒墓軍威郡汁里燈明山亥坐

子祖聖

墓沙阜洞索山 配義城金氏父泰一 墓鶴岩酉坐

子祖賢

字士希憲宗癸酉九月十二日生 哲宗戊子十一月一日卒墓沙阜洞索山子坐 配星州李氏父必默祖守根曾祖之鍵外祖陝川李智植 憲宗壬午正月十五日生辛卯三月十八日卒墓錦山西坐

子熙魯

字泰瞻生父祖樞純祖辛卯七月二十八日生甲申六月一日卒墓軍威郡古老面密谷坤坐 配曲阜孔氏父文宰癸卯八月二十八日生乙巳六月二十五日卒墓錦山西坐

子熙星

字潤七戊辰生壬子八月二十五日卒墓沙阜洞索山甲坐 配真城李氏父宣綱墓沙阜洞索山亥坐

子熙慶

乙卯六月十六日生己亥十一月二十八日卒墓鳳陽面龜山洞左谷良坐 配咸陽朴氏父齋淳祖興文曾祖致素外祖岳林洪時發戊午十月二十六日生癸酉五月二十日卒墓沙阜索山甲坐

子明遠

出熙晉后 見下九五

子慶遠

子景遠

子奎遠

見下九八 見下九九

子輔遠

見下九九

子貞遠

出熙重后

女具鶴祖

綾城人子然壽

女李在明

真城人子鎮演鎮河

十九世

二十世

二十一世

二十二世

二十三世

二十四世

女趙進道
女李學靖
女金百能
女尹相烈

女朴世臣
密陽人
女朴讓祖
龜山人
漢陽人文科玉川德隣后子趙居信居讓
韓山人睡隱弘祚后子李炯炯拍女權冲度
光山人潭岩后子金宅潤女趙崇復
平山人子尹殷燮女張相倫

子熙重
戊午正月十七日生
甲寅三月二十日卒墓
錦山庚坐 配與城李
氏壬戌九月十二日生
丁亥正月十六日卒墓
錦山

女洪在軾
女金鎮徵

女李斗坤
真城人子元洙
女柳海天
晉州人子潤馨泰馨
子貞遠 見下
女鄭 一〇〇
東萊人
女朴成煥
咸陽人子在東
女朴魯敬
順天人子承圭元圭
南陽人
真城人

道天

叔範復龜

見上

字士原名其齋曰亭
亭亭 肅宗癸未六月
十一日生辛未十月七
日卒鳳陽面龜山後
山丑坐 配南陽洪氏
父進士命熙尉常后庚
辰十月二十六日生己
卯三月十三日卒墓合
祔

女李淵愚

子宅仁

字子安 英宗辛丑
十月二日生辛卯七月
十二日卒墓安平面石
塔層岩燈亥坐 配全
義李氏父生員臨厚曾
祖郡守時格戊戌正月
十九日生甲辰十一月
十七日卒墓丹城郡新
等面丹溪里虎岩山庚
坐一九七八年八月移
葬安平面牛里洞後山

宅仁

韓山人子李英耆天者

子鼎梅

字若和號龜窩 英
宗壬戌九月九日生才
思出象志尚超邁師族
叔體仁得聞天人性命
之說篤志大學以為持
身要訣性又至孝親癯
嘗冀甘苦斷指注血得
延六七日命鄉里稱頌
壬戌二月十五日卒有
遺稿墓丹城郡丹溪里
虎岩山庚坐 配晉州
柳氏父鳳鳴楊村之遠
后庚申四月四日生乙
丑八月十九日卒墓虎
岩山庚坐一九七八年
八月內外分移葬安平
面牛里洞後山

子鼎來

字若運 英宗辛未
十一月十五日生乙未
十一月三日卒墓丹城
郡新等面丹溪里西多
士洞庚坐 配驪興閔
氏父潤洙辛未二月五
日生己亥二月二十五
日卒墓乾塗下
一九七八年八月移葬

子祖榮

初諱祖梧字東賓
英宗庚辰四月九日生
戊辰三月五日卒墓丹
溪里爭竹谷西坐

配廣州安氏父鼎德辛
巳二月十二日生庚午
十二月二十八日卒墓
竹寺谷

子祖祐

子祖祐

生父鼎梅字景直
英宗甲申十月五日生
丙戌三月二十日卒墓
安平面牛里洞後山甲
坐 配密陽朴氏父啓
陽祖思元曾祖潤球外
祖嘉善坡平尹烜壬午
二月四日生丙戌正月
二十七日卒墓乾塗下

子熙一

字光彥庚戌三月九
日生甲戌三月二十九
日卒
配坡平尹氏辛亥生丙
子二月十六日卒

子熙淳

字啓淳癸丑二月七
日生乙亥五月十六日
卒墓龜山德厓項甲坐
配沃川金氏父昌文六
月二十八日生庚申六
月十二日卒墓合祔
出鼎來后

子熙敬

字伯協丁未十一月
十五日生戊申四月十
四日卒墓鳳陽面龜山
洞后山甲坐 配晉陽
姜氏父晉亨祖尚厚曾
祖興世外祖潘南朴乃
亮戊申九月十日生丙
寅正月二十九日卒墓
牛里洞後山甲坐

子重遠

見下

子慶基

子基遠

見下

子在亨

子周遠

見下

女柳英佑

十九世

二十世

二十一世

二十二世

二十三世

二十四世

道天

子國仁

字子興 英宗戊申生己亥正月一日卒墓安平而牛里洞後良坐配西原鄭氏父遊德文簡公藥圖琢六世孫己酉生丙戌五月二十四日卒墓合附

子鼎元

字萬瞻 英宗辛巳生配順天朴氏父履儉丙戌癸丑卒墓沙阜酉坐配海州吳氏壬辰生

女李東祥

安平而牛里洞後山

女朴周敬
子極

字白仁改諱權己丑四月十二日生甲午六月十四日卒墓保寧金坤石洞卯坐酉向配海州吳氏

羅江人晦齋彥地后

子熙文

字叔協戊申十月三日生乙未二月二十三日卒墓安平面大洞下池內鞍規卯坐配商山金氏父若驥戊申生辛未九月十六日卒墓尚州郡配丹陽禹氏父文續丙辰正月十一日生壬申二月六日卒墓龜山洞後山巳坐

子熙穆

出祖應后宗家

子熙伯

己未生庚申卒墓大洞鞍規卯坐配善山金氏墓湖上洞後酉坐生員順天人子民守民獻

子煜勳

字國保進士注書公正直丙寅五月初七日生辛未八月二十四日卒墓沙阜洞酉坐卯向配全州李氏甲子四月十四日生丁卯三月初二日卒墓沙阜卯向

子光遠

一〇七 見下

女尹英祐

子東遠

一〇八 見下

子昌坤

鵝洲申氏叅判公派譜 全

梧峯派再起

叔範震龜

道濟

見上

字天徵庚辰生丁酉
八月十三日卒墓羽谷
先墜下子坐配烏川鄭
氏父通德郎相文祖郡
守沈曾祖時錫外祖將
仕郎興陽李隆丁丑生
丙午四月二十八日卒
墓合附

女李徽祖

子好仁

字季真生父道三
英宗壬子生癸卯五月
九日卒墓黑石窠山乙
坐 配韓山李氏父汝
靖相重和曾祖碩蓋外
祖副正安東權斗縵壬
子三月二十五日生壬
戌二月一日卒墓附下
已坐

女權中規

全義人子李養春

子鼎文

字伯勳己卯生乙亥
五月六日卒墓老梅谷
窠山 配全義李氏父
宗迪壬子三月九日卒
墓老梅谷窠山壬坐
配慶州金氏父龍兩壬
申十一月二十五日卒

子鼎武

字烈卿辛巳生甲申
正月十六日卒墓黑石
窠山 配延安李氏庚
辰生庚辰十一月八日
卒墓雙墳

安東人

子祖纓

字景一庚子生庚子
正月二十六日卒墓黑
石窠山 配南安文氏
父周復壬寅生甲辰正
月二十七日卒墓合附

子祖安

字正直戊午九月十
七日生丙寅十二月八
日卒墓鳳陽德隱洞後
山配赤羅朴氏父泰元
己未正月二十日生丁
巳二月十三日卒墓軍
威郡軍威面右政洞塔
谷

子熙俊

字聖天庚午生乙卯
四月二十二日卒墓黑
石窠山 配全州李氏
父禮學甲申生九月十
五日卒墓黑石窠山

子熙泰

字聖一辛卯四月二
十日生辛酉十一月九
日卒墓德隱洞後山良
坐 配一善金氏父華
國庚寅二月二十七日
生癸亥三月十九日卒
墓雙墳

子熙德

字聖述庚辰六月十
二日生壬午十月十四
日卒墓德隱洞家後山
良坐 配密陽朴氏父
鳳植癸巳十二月二十
八日生乙未十一月二

子壽基

字世根

子福基

女鄭應朝

東萊人

女金益駿

金海人子文洙

子商基

見下

子士煥

十九世
二十世
二十一世
二十二世
二十三世
二十四世

叔範震龜

道海

見上

字學川辛卯生丙子四月二十八日卒墓花田洞涑谷山西坐配全義李氏父部將升原癸巳生庚子九月二十七日卒墓合附

震龜

道河

見上

字清一肅宗乙未正月十四日生正宗甲辰十二月九日卒墓沙阜後山壬坐配固城李氏父時龍祖後祭兵曹

子守仁

字士及甲子生癸未卒墓義興華山配玉山張氏父趾敬

女崔恒鎮

月城人進士

女金俊臣

女鄭重燁

女朴來慶

子木仁

字近之改諱相毅又改用楨巖果英宗甲戌生正宗丁卯十一月一日卒墓安平面都玉洞谷內壬坐

子鼎忠

字汝簡乙酉生甲戌六月十二日卒墓黑石案山配星山李氏父之鉉

女姜復淳

子鼎年

字漢景改諱生父近仁英宗戊子生墓涑谷配豐川任氏父院庚辰生丁未四月三十日卒墓附後配順天金氏

西原人

高麗人

子承烈

字敬紹改諱濬號鶴軒英宗乙未二月一日生肅宗甲辰十一月十八日卒有遺稿墓都玉洞壬坐配善山

晉山人

子櫟

甲寅生配南陽洪氏父覺丙午生十二月一日卒墓院旨

子述

字士憲純祖丙寅九月十九日生翼宗甲午二月二十一日卒墓放鶴洞案山辛坐配載寧李氏父光濬祖

十五日卒墓德隱洞家後山甲坐

子熙吉

生父思訥甲戌六月十六日生丁丑四月十日卒墓涑谷配韓山李氏六月九日卒墓涑谷配昌寧成氏墓涑谷

子熙稷

字聖實號龜庵通政大夫純祖乙酉十一月二十四日卒墓都玉洞配淑夫人宣城金氏父璜鍊祖運復曾

子奎遠

子博遠

見下
一一八

正郎曾祖賈外祖通德
郎韓山李碩寬甲午生
庚寅五月七日卒墓附
后

配密陽朴氏父鼎淳祖
誠曾祖增暉外祖通德
郎月城崔龜瑞壬申生
乙丑六月二日卒墓乾
登東同原

金氏父學國祖有臣曾
祖宗善外祖務安朴熙
臣辛卯十月三日生戊
子二月二十八日卒墓
都玉洞卯坐

字鎔進士曾祖幸遠外
祖慶州金璘庚申十二
月十三日生己巳二月
七日卒墓新平面栗谷
寺洞先塋石麓

祖應九外祖豐川任尚
睦丙申六月三十日生
乙巳正月二十二日卒
墓合附

南陽人子鍾應鍾明

韓山人

泰龜

道通

見上

字汝執 肅宗辛卯
二月十五日生丙戌二
月一日卒善詞賦知名
士友墓雲嵐山先塋下
酉坐 配驪江李氏父
德趾同知晦齋先生彦
馳五世孫癸亥四月二
十日生壬申三月二十
一日卒墓雲嵐山壬坐
配宜寧五氏父莫山丁
卯八月十七日生辛巳
九月十一日卒墓雲嵐
山乾塋下酉坐

女崔宗燮

月城人子琇

女鄭台煥

子孝仁

字元伯生父道亘丙
子生戊寅正月三十日
卒墓玉山面桃李峴壬
坐 配晉山姜氏父必
赫庚午生壬午十一月
六日卒墓玉山面實業
洞乾坐

子悌仁

字元善庚辰正月十
三日生辛巳十月十五
日卒墓安平面佳道谷

女權致周

女裴以雄

烏川人子龜齡鶴齡

子浚

字士永丙午生丁未
十一月十二日卒墓玉
山面桃李峴亥坐 配
安東權氏父尚仁辛亥
生丁酉四月十八日卒
墓玉山面實業洞乾坐

子鼎柔

字士亨改諱浸乙巳
三月七日生丁未十二
月二十日卒墓雲嵐山

安東人

盆城人子永祖

子相

字夢輝丁丑生甲寅
十一月二十九日卒墓
玉山面桃李峴辰坐
配延安李氏父柱基甲
戌月 日生卒墓玉
山面馬田洞后山巽坐

女孫鍾采

女任養坤

子祖根

子祖楨

字君瑞乙酉十月十

女李重鉉

女洪思運

子熙敬

字敬文乙巳十二月
二日生癸卯七月十一
日卒墓鳳陽面龜山洞
後山辰坐 配延安李
氏父相一墓雲嵐山壬
坐

女朴璟壽

女朴典壽

出鼎鉉后

子熙準

字明俊丙寅三月二

子龍基

潘南人父宗益子朴齋
昌女金遇洛權龍達
潘南人父宗赫子齋學

子洪遠

見下
一〇

十九世
二十世
二十一世
二十二世
二十三世
二十四世

紫山面坐 配延安李
氏父道根壬午十一月
十三日生甲申四月七
日卒墓安平面石塔紫
山壬坐

女 崔宗乾
女 孫星說

先塋下雙墳壬坐 配
安東權氏父顯模丙午
七月八日生戊申四月
九日卒墓雲嵐山壬坐

月城人
月城人

二日生己丑八月十日
卒墓雲嵐山良坐 配
興海喪氏父相吉壬寅
生丙午十一月十七日
卒墓鳳陽面湖上谷辛
坐

子 祖順

字順六壬辰十月八
日生乙未七月二十六
日卒墓黑石谷良坐
配龍宮崔氏父益坤丁
未正月五日生丁丑十
一月一日卒墓湖上洞
左麓乾坐

十七日生癸未十月初
八日卒墓文興洞后嶺
壬坐 配星州李氏父
碩祚癸亥二月十日卒
墓湖上洞右麓乾坐
配月城朴氏父榮基葬
溪敏樹后戊寅二月二
十日生辛卯七月十四
日卒墓狀山陽地丑坐

女 李庭鎮

女 金寅鍾

子 熙準

出祖樸后

子 熙三

字明善壬申八月二
十四日生 配真城李
氏父坤城辛未七月二
十八日生甲午四月二
十日卒墓雲嵐山酉坐
配安東權氏父其度戊
子十月九日生

女 李在龍

子 鎮基

子 必基

子 明基

子 壽基

子 鍊基

女 喪善魯

女 洪淳吉

固城人子李白奎
安東人松隱光粹后子
金浩相

子 禹遠

子 成遠

子 甲遠

子 乙遠

子 丙基

見下

見下

見下

見下

見下

見下

見下

見下

見下

見下

見下

真城人子鎮高鎮晚女
朴在善金基碩

泰龜

道巨

見上

字常輔辛丑生癸卯
正月一日卒墓雲嵐山
良坐 配密陽孫氏父
李曾戊戌生壬申十一
月六日卒墓合祔 配
順天朴氏父泰遠奈判
而幸五世孫甲辰生甲
辰三月八日卒墓雲嵐
山良坐

聖龜

道活

見上

字汝潑 肅宗辛卯
正月十一日生 英宗
壬戌九月九日卒墓安
平面佳道谷堂后山先
登下卯坐 配延日鄭
氏父進士壽岱戊子八
月十日生癸未十月十
二日卒墓鳳陽面錦山
已坐有床石

子命仁

字君伯庚午生癸丑
三月十四日卒墓鳳陽
面龜山良坐 配豐壤
趙氏墓雙墳

子孝仁

子訥仁

子樂仁

字天甫 英宗辛亥
十月二十八日生壬戌
二月一日卒墓石田牛
里谷酉坐 配延安李
氏父天根祖台三曾祖
聖裕松塢珍六世孫外
祖東萊鄭浚癸丑八月
二十一日生癸未十二
月二十八日卒墓乾榮
後南坐有床石

子鼎鉉

字仲壬庚寅二月三
日生九月二日卒
順天金氏十二月十三
日卒配 十月十七日
卒墓玉山新里洞

字敏仲己卯生

子俊虎

字文瑞初諱鼎實號
清留齋 英宗壬子生
員文詞藹蔚學行篤實
鄉黨欽服有遺稿 英
宗甲戌三月十一日生
壬申十月一日卒墓安
平面佳道谷後山亥坐
配丹陽禹氏父錫三戊
寅九月八日生辛未二
月十五日卒墓合祔有
碣

女張禹錫

子祖根

生父鼎柔字君益癸
未生庚寅正月二日
墓黑石案山卯坐
配一善金氏父必俊戊
子生辛酉三月十一日
卒墓丹密面蛇浦洞亥
坐

女朴春穆
女李庭進

子思進

字忠彥辛丑正月二
十七日生己丑七月七
日卒墓佳道谷後山亥
坐 配安東權氏父復
完甲子三月十五日生
丙子十一月十五日生
墓安平面士甲坪卯坐
有床石

子張星烈星九星八

子熙淑

字應一癸丑十二月
九日生
配龜山朴氏父泰坤癸
丑生墓鳳陽面湖上洞
堂末山乾坐

女李赫文

咸陽人
固城人子李璋李璋
李洪李璉

子熙永

字皞汝乙丑八月二
十二日生丁未三月十
五日卒墓牛里洞未坐
配豐川任氏父性坤祖
韜曾祖仁大外祖延安
李光國壬戌十一月二
十三日生戊辰正月六
日卒墓龜尾洞晚瞻亥
坐有床石

子極遠

永川人子李玟澤
斌澤

子珍遠

見下
一二五

十九世

二十世

二十一世

二十二世

二十三世

二十四世

道活

子德仁

字弘仲 英宗辛酉生 正宗癸丑五月八日卒 墓堂後先塋左癸坐配慶州金氏汝鏡癸酉生乙未十二月二十七日卒 墓晚瞻祖妣南氏塋左亥坐 配一善金氏父孝述庚辰生癸丑四月二十二日卒墓合附

竭

女李明斗

密陽人

女金濟履

墓佳道谷索山未坐

日生乙巳四月十日卒

白民采辛酉八月十八

右相遠林后外祖遠城

鶴齡曾祖通德郎長浩

配密陽朴氏父光燮祖

後山先塋左麓子坐

十九日卒墓士甲坪堂

十七日生戊午九月二

字學彥丁巳三月二

子思近

道谷酉坐

七月二十五日卒墓佳

楊根金氏父相利己丑

卒墓士甲坪卯坐 配

三日生辛卯三月二日

字孝彥癸丑八月十

子思述

光山人

女金瑱淳

子熙佑

墓合附

生戊戌十二月七日卒

在重壬午二月十四日

曾祖澤華外祖昌寧成

善金氏父洛和祖宗學

山先塋下卯坐 配一

十日卒墓佳道谷堂後

十六日生丁亥正月三

字和瑞壬午二月二

子熙誠

出熙永后

子宅基

見下

子珍遠

見下

女洪在九

南陽人西潭璋后子 洪鍾夏鍾植鍾厚

出

安東人寶白堂係行后 子金海根顯根

聖龜

道潑

一見上

字汝活號靜旅 肅宗甲午生 正宗癸丑十二月九日卒 墓錦山壬坐 配一善金氏父壽南祖顯字曾祖司直世祭外祖屋山呂以望肅宗癸巳九月七日生 正宗戊戌十二月十八日卒 墓鳳陽面錦山庚坐 俱有床石

女崔

子種仁

字稚求 英宗甲子生 正宗乙巳四月二十九日卒 墓雲嵐山子坐 配善山金氏父期大祖宜鑑曾祖進士相玉外祖生員宣城金氏德一 英宗庚申三月十八日 英宗辛酉十一月十日卒 墓附左 俱有床石

種仁

女南正穆

永川人子崔光述女張羽成五衛將

子鼎周

字景伯號陶窩母夫人夢大星自天而隕夫入以裙受之因娠而生公公生而眉目炯然如明星三四歲已解文字見去核機曰其字見擾田小把曰此字五歲見隣兒讀讓讓事問曰讓既吞灰為啞則何以曰讓曰人皆驚異之雲谷李相公自京訪公以十六字奇僻語問其出處公舉誦全文李公嘆曰此是殿策中語而廷僚莫有知者今公應對無滯甲申生 純祖丁亥五月二十五日卒 墓錦山庚坐有龜庄誌文集李敦禹撰行狀有碣權相主撰配金海金氏父元黯濯纓后平巳八月十六日生 甲子六月二十九日卒 墓合附有二男一女

子鼎漢

英陽人

子松

字士峻丁未十月二十七日生 丙午三月八日卒 墓院旨子坐 配安東權氏父達天壬子正月二十日生 八月四日卒 墓錦山庚坐 俱有床石

子彬
女柳懿睦

子熙聖

字繼善丁丑四月二十九日生 乙亥六月二十八日卒 墓鳳陽面錦山西坐 配南陽洪氏父宅進祖軒國曾祖澶西潭璋后外祖東萊鄭甫權已卯生 甲午三月十一日卒 墓石塔卯坐

女金麟善

女鄭僖烈

女李文祚

字士秀丙辰生 墓錦山配安東權氏父範夏庚申生 墓錦山中 豐山人號守軒謙庵雲龍后

子震遠

子復遠

子鶴遠

女洪鳳煥

南陽人

上洛人松隱光粹后

東萊人

星山人府院君能一后 子鎮九鎮萬鎮八鎮洛 女河世煥

見下

一三四

一三七

見下

一四〇

十九世

二十世

二十一世

二十二世

二十三世

二十四世

聖龜

道洙

見上

字汝潤 英宗乙卯十月六日生 英宗辛酉三月十日卒 墓安平面佳道谷堂後山西麓 卯坐配達城徐氏父聖 英宗辛亥十二月二日卒 墓乾登下卯坐 十日卒 墓乾登下卯坐

子利仁

女尹相履

出道洙后 平山人子命 勲成勲世勲女高宅厚

子利仁

生父道洙字禪和英宗己巳十二月六日生 丙寅四月二十一日卒 墓錦山西坐 配英陽南氏父濬萬英宗乙丑 九月十七日生 己卯六月一日卒 墓乾登下酉坐

女權時敏

安東人

女洪鳳國 女鄭來宣

配平山尹氏父相詰己丑生 純祖己丑五月二十七日卒

南陽人子宅華宅魯女李相謙南萬益朴桂壽

西原人

子鼎殷

字尹瑞 正宗辛丑八月六日生 己亥三月十七日卒 墓錦山考登 下酉坐 配順天金氏 父麗振甲辰八月二十日卒 辛丑二月二日卒 墓龜尾堂后山子坐

子祖棟

字應書 癸亥十月十日生 辛亥六月六日卒 墓錦山西坐 配慶州金氏 墓錦山西坐

子祖栖

字應教 庚午十月二十六日生 辛酉八月四日卒 墓沙火郎村右末 內庚坐 配順天張氏 父邦憲 祖文燦 曾祖再房 外祖龜山朴仁權 甲戌九月十日生 庚子七月六日卒 墓錦山西坐

子熙羽

字華益 生父祖栖 戊戌五月三十日卒 墓鳳陽面沙火郎村右末 內配永川李氏 父漢章 祖東秀 曾祖相臣 外祖商山 金燦 壬寅十月六日生 癸亥七月十五日卒 墓乾登左

子熙羽

出祖棟后

女李五稷

子達遠

子宗遠

出生家祖考祖栖奉祀

子宗遠

子龍基

出熙敬后

子福遠

韓山人

見下 一五〇

見下 一四三

見下 一四五

鵝洲申氏叅判公派譜 全

梧峯派再起

壽龜

興道

見上

字士豪 英宗甲寅
生正宗甲寅三月二十
七日卒墓妣登下亥坐
配龜山金氏父時鐸丙
辰生十二月二十二日
卒墓石田坐仙洞卯坐
配屋山裴氏父命華庚
申生己亥六月十日卒
墓大邱巴岑山西麓西
坐

壽龜

昌道

見上

字德順號竹隱遊大
山李象靖門有遺稿庚
申五月七日生戊寅十
月二十二日卒墓鳳陽
面板項甲坐 配清安

子翼仁

字子成生父道貫英
宗辛卯生正宗己未二
月四日卒墓鳳陽面院
旨已坐 配月城孫氏
父星駿景節公仲敬后

子鼎耆

字彝卿墓龜尾新基
後山 配楊根金氏父
相亨甲寅生墓附同麓

子祖楠

字應長 純祖庚辰
四月二十五日生乙未
四月十三日卒墓龜尾
洞后山子坐 配延安
李氏父采相祖潤德曾
祖奎祿癸未八月十九
日生丁亥正月九日卒
墓龜尾后山子坐

子熙佑

字和善生父思近戊
戌五月四日生己亥六
月十二日卒墓龜尾後
山亥坐 配南陽洪氏
父之變祖就遠曾祖宇
稷西潭璋后外祖延安
李碩根甲辰二月十七
日生丙戌五月二十七
日卒墓沙火後山西坐
配慶州李氏父在元祖
連丙辰七月十二日生
甲寅二月十三日卒墓
錦山

子祖韓

字國振生父鼎魯乙
亥八月十日生丁酉五
月六日卒墓坐仙山
配密陽朴氏父應煥癸
酉正月六日生 二月

女朴演龜

女徐相奎

女洪泳燮

子熙駟

字置命丁酉五月十
四日生 三月七日
卒 配咸陽朴氏父周
鎮

子鵬遠

見下

子鳳遠

見下

子道遠

見下

女鄭源宗

東萊人子鎮模女金
澄鎮

女洪在龜

南陽人子九錫

女柳道中

豐山人子午植

密陽人

達城人子麟燮

南陽人

子昶遠

見下

子沂遠

一六五

十九世

李氏父龍裁丙辰生庚午十月六日辛墓祔右

二十世

子暄

字聖彥丙寅正月九日生壬申六月二十三日卒墓坐仙洞卯坐配德水李氏父原教壬申生丙申六月一日卒墓坐仙山子坐配永川李氏父世發牛岩世憲后辛巳二月十七日生庚午八月二十五日辛墓石塔子坐

二十一世

子鼎魯

字慶瑞癸卯正月八日生丁酉六月二十六日卒號湖隱墓坐仙洞乙坐配光州李氏父乘祿崇德齋潤慶后丙午二月二十一日生癸卯十一月八日辛墓板項酉坐

子鼎相

字箕瑞乙巳十一月十六日生庚申正月十八日辛墓板項坤坐配宜寧玉氏父相尹凝溪后壬戌十月二十日生壬寅正月十九日辛墓坐仙山壬坐

二十二世

子祖韓

十五日辛墓鳳陽面板項酉坐原

子祖哲

字大五乙酉十月五日生丙寅正月九日卒墓延日郡興海面龍汁里共同地配延安車氏父

子祖琬

子祖哲

字明甫生父鼎魯庚辰九月十六日生己丑十二月十一日卒墓安平面佛堂谷酉坐卯原配密陽朴氏父遇夏己卯五月十一日生辛巳十二月二十七日辛墓

二十三世

女尹夏瑞

坡平人

出鼎者后

出鼎相后

子熙貞

辛酉生庚辰正月初八日卒墓在日本配岳林洪氏

子熙列

甲子十二月三十日生配金海金氏父道租丙申六月二十六日卒墓江原道東草民寬規午坐

女權丙俊

安東人子永圭

子熙兌

字允八丙申七月二十六日生乙酉四月初八日卒墓安平面寺谷午坐子向原配咸陽朴氏父仁煥

子熙暢

二十四世

子碩遠

見下一六五

子碩柱

子碩斗

子必遠

丁巳六月二十一日生配密陽朴氏

子馥遠

鵝洲申氏叅判公派譜 全

梧峯派再起

		<p>女 李老益 女 南萬慶</p>					
		<p>真城人松安君子修后 子李聲大 英陽人伊溪夢齋后 子德鍊</p>		<p>安平面桂良谷丁坐癸 向原</p>			
<p>女 高應柱 女 金秀旭</p>		<p>子 熙鳳 丁酉六月十八日生 配坡平尹氏父奉洙戊 辰四月十三日生</p>		<p>子 熙甸 壬子五月二十六日 配東萊鄭氏父玄寬庚 申四月二日生</p>		<p>字允三戊申五月十日 六日生丙子六月十八 日卒基鳳陽面板項西 坐原 配牙山蔣氏父 秀英癸丑十二月二十 一E生</p>	
<p>長興人 楊根人</p>		<p>子 春遠</p>		<p>子 桂遠</p>		<p>子 泰遠 見下 一六六</p>	
				<p>子 晚遠</p>		<p>子 在遠</p>	
				<p>子 海遠 見下 一六六</p>		<p>癸酉五月二十三日 生 配永川李氏父命 洙甲戌九月二十日生</p>	

十九世 二十世 二十一世 二十二世 二十三世 二十四世

道一

見上

字士貫號西坡 景宗甲辰生行通政大夫 會知中樞府使戊辰正月二十八日卒墓義城郡安平面大司洞後山丑坐 配淑夫人安東金氏父衡應相履中曾祖殷佑松隱光粹后景宗甲辰生十月十八日卒墓附乾瑩側卯坐

女李宗栗

子學仁

字孟博 英宗辛未生十一月四日卒墓義城郡鳳陽面沙阜洞案山白嶺磴 配楊根金氏父震玉祖有秋曾祖厚重成君以鑑后外祖鵝洲申皓 英宗戊辰生己亥四月十五日卒墓鳳陽面沙阜洞案山白嶺磴艮坐

子博仁

字仲培 英宗乙酉生○二月十一日卒墓鳳陽面沙阜洞案山白嶺磴 奎曾祖翊震外祖東萊鄭繼東甲申生甲戌六月七日卒墓失傳

女李錫虎

德山人

真城人進士廷蓋曾孫

子鼎受

字聖範丁酉生乙亥五月七日卒墓義城郡鳳陽面德隱洞受無乃谷內辛坐 配豐山柳氏父東起辛丑生乙亥五月二日卒墓合附

女李時龍

延安人

子祖殷

純祖壬戌生九月二十七號龜尾後山板項嶺辛坐 配坡平尹氏父宗烈祖通德郎延芝曾祖茂胤外祖義城金必昌庚辰生十二月二日卒墓安平面大司洞後山曾祖妣墓下卯坐

子祖克

五月十七日卒墓老梅洞案山青龍磴丁坐 配大興李氏七月十三日卒墓合附

女金求徹

子熙浩

生父祖克 憲宗戊辰生丁丑二月十四日卒墓軍威郡召保面龍岩洞東麓大谷山丁坐 配咸陽朴氏父華宅祖純仁曾祖元春外祖羅州丁煥極 憲宗丙午八月十四日生丁卯七月四日卒墓軍威郡召保面龍水洞案山西側磴巽坐

子熙浩

出祖殷后

配安康盧氏父尚仁祖啓

子琪遠

安東人

鵝洲申氏叅判公派譜

全

梧峯派再起

禹龜

道貫

見上

字汝一 戊申正月十七日生丁卯正月一日卒
配蔚珍林氏父必俊丙辰生癸亥一月三日卒
墓龜尾洞板項嶺壬坐

子任仁

字君重 辛巳正月十三日生甲申九月三日卒
墓板項壬坐
配安東金氏父履奎辛巳三月二十九日生癸未二月六日卒墓板項壬坐

子鼎運

字致三 庚子二月九日生己卯十月六日卒
墓安平面佳道洞谷內壬坐
配光山金氏父光佑戊戌三月十日生辛丑四月十日卒墓合附

子祖翼

生父 壬午二月九日生乙酉六月十日卒
墓比安新東面堤內路壇卯坐
配海州吳氏父成元丙子九月十日生戊寅六月二十日卒墓同原

子熙泰

字致壽 癸卯十一月九日生己亥三月二十四日卒
墓安平面馬轉洞岩子谷壬坐
配慶州金氏父啓淳甲辰八月二十五日生癸卯四月十九日卒墓同原

子明遠

見下

子萬遠

見下

子桂遠

見下

子仲遠

見下

女李德在

出道規后

出昌道后

哲堂後春后子通政李宗武號聳軒永川人女洪在曠閑成鎬柳仁熙

子一仁

子翼仁

子正仁

字幼安 正宗庚子十一月二十日生 肅宗己酉十月二十五日卒 墓鳳陽面湖上洞亥坐 配海州吳氏父光郁 正宗戊戌生 墓同原亥坐

女金相稷

善山人白岩濟后女 朴俊德權以復

十九世 二十世 二十一世 二十二世 二十三世 二十四世

道聞

見上

字士淑 英宗癸亥三月二日生 純祖己巳十一月七日辛基鳳陽面沙阜洞索山乙坐 配南陽洪氏父同知瀚西潭璋后西原鄭泰社外孫 英宗庚申生○二月四日辛基沙阜洞乾瑩後乙坐 配龜山朴氏父泰權祖時弼曾祖天奎研費致霖后外祖通德郎靈山辛漢全英宗己巳六月二十一日生 純祖壬申十二月二十九日辛基同原聯墳二男二女

子壽仁

字福汝號南浦

正宗甲辰十二月二十一日生癸巳五月二十一日辛基點谷面新峴石田洞壬坐 配英陽南氏父裕毅祖聖弼曾祖胤胃伊漢夢香后外祖豐山柳濬 正宗乙巳生壬辰正月五日辛基新峴索山酉坐

子潞

字聖源生父致仁

純祖庚午正月二日生丙午八月五日辛基玉山面麻田巨木洞戊坐 配順天張氏父守元祖光漢曾祖曜察訪文瑞后外祖東萊鄭泰春 純祖丙寅二月三日生乙巳八月五日辛基新峴谷內己坐有一男 配上洛金氏父德裕松隱光粹后乙酉八月二十五日生丙寅十月二日辛基沙阜索山祖瑩石

子桂東

字華壽初諱祖武號槐窩

純祖己丑十二月十三日生天性鄭重溫雅琴書台娛鄉里稱頌有遺稿女婿水川李奎在撰槐窩序戊戌十二月三日辛基新平面龍鳳里索山高祖妣瑩下丙坐 配岳林洪氏父象變祖佐郎龜瑞壬午生乙巳十二月十六日辛基新峴索山祖妣瑩下酉坐 配咸安趙氏父德祐祖基明曾祖普變漁溪旅后外祖加平李有燁辛卯六月八日生乙巳十月八日辛基鳳陽面湖上洞谷丙亥坐有二男四女

子熙福

字永彥初諱熙暹

壬子五月二十八日生丁卯三月四日辛基鳳陽面龜尾洞索山三寶峰卯坐 配良城李氏父鉉祖章坤號無適弱曾祖進士宇綱號直村后山宗洙玄孫外祖咸安趙周祐戊申十一月十八日生戊申二月十五日辛基合村左

子定基

見下

女柳道揆 豐山人子柳東郁 謙庵雲龍后

子熙哲

字國文初諱熙允

泰奉號齊山乙卯九月二十三日生乙卯十二月十三日辛基軍威郡孝令面不老洞共同地有遺稿 配辛州殷氏父察訪斗七祖養鼎曾祖一夏外祖岳林洪秉碩甲寅九月二十一日生庚申五月二十八日辛基不老洞共同地

子輝遠

見下

子曜遠 見下

女林在虎 醴泉人父亨燮

女閔泳昊 女金柄鍾 女李奎在

驪州人子閔俊植女洪禹燮李雨英能琪安東人松隱光粹后子金浩燮女梁璋煥元煥永川人紫岩民賓后子章瑋

子致仁

字種成就樂隱 正
宗已酉六月十四日生
甲子二月九日卒墓玉
山面竹谷後麓艮坐
配平澤林氏父國衡祖
汝琦曾祖裕希恭惠公
整后甲辰九月九日生
壬辰十二月二十一日
卒墓合附左

子潞

子鼎矩

字德瞻生父 純祖
庚午十一月四日生癸
酉八月十六日卒墓風
陽面沙阜洞窠山先塋
下 配月城金氏父宅
仁 純祖辛未七月九
日生戊寅十月十七日
卒墓風陽面花田凍谷
東麓西坐

女柳茂祚

出諱仁后

子祖宅

字敬華庚戌八月十
九日生壬辰九月二
六日卒墓花田凍谷塋
下西坐 配漆谷都氏
壬子七月二十四日生
癸丑十一月二十九日
卒墓合附

子祖晚

字敬實壬子十二月
二十八日生乙卯十月
二十五日卒墓凍谷妣
塋右午坐
配 宋氏

子祖益

字敬三丙辰生○六
月十三日卒墓安溪面
大止洞窠山午坐 配
順天張氏甲寅七月六
日生墓安東郡吉安面

女洪猶燮

豐山人謙庵雲龍后子柳升睦

南陽人西璋后子洪在
銖女柳時獻金熙大朴
宗基

子熙珉

字民玉辛巳十二月
二十二日生壬午十二
月二十七日卒墓安溪
安定後山丙坐 配丹
陽禹氏庚辰十月二十
六日生

子熙榮

字敬明辛未生
配利川徐氏

子熙榕

字學一己卯三月十
八日生 配順天朴氏
墓風陽羅湖洞谷內
配咸陽朴氏父在墓乙
未六月十九日生

子泰基

子泰基
子道基
子萬基
子德基
子來遠
女禹熙文
丹陽人

十九世

二十世

二十一世

二十二世

二十三世

二十四世

道明

見上

字景淳 英宗辛未生 純祖壬申十二月十六日卒 義城郡鳳陽面龜尾洞後山板項 配治爐宋氏父履 淑祖壽基曾祖炯外祖完山 李守全甲戌生 純宗乙亥正月二日卒 墓鳳陽面湖上洞后山 協龜

道規

字圓則生父禹龜甲 子生辛未三月十五日卒 墓板項亥坐 配靈山辛氏父命斗甲 戌生癸卯六月五日卒

女金範東
女李相殷

子毅仁

字剛之內中生甲戌 十二月二十七日卒 墓龜尾索山三寶西坐 配慶州金氏父鼎宅 戌生庚子十月十二日 卒墓合附

子一仁

字宜壽生父道實英 宗癸未十月十日生 純宗癸巳十月十五日卒 墓龜尾洞新基山壬坐 配興海襄氏父有文壬

女洪馨遠

慶州人

碧珍人 耕隱孟專后

子鼎進

子鼎休

相池索山卯坐

女朴重基

女朴海根

南陽人西潭璋后

成陽人琴隱成陽后子和淳女申相換

順天人子爽東甲東主事

基板項亥坐

錫龜

道東

見上

字時仲號恭善堂
通德郎肅宗癸巳五月
十二日生 英宗丙子
四月十二日卒有孝友
至行當時士友無不敬
服墓安平面大司洞坐
仙山甲坐 配笠山全
氏父兵曹佐郎近思祖
贈大司憲號漁洲五倫
曾祖 贈戶曹叅議尚
考外祖仁川蔡東龜六
月二十九日卒墓新平
面德峰洞案山 配咸
安趙氏父進士號新齋
後龍祖通德郎梅軒歿
曾祖進士時琛漁溪族
后外祖平山中應體乙
未生丙辰十月十八日
卒墓坐仙山有二男三
女

辰生基合附

女孫相王

女宋廷弼

子佑仁

字孟吉號樂窩 英
宗乙丑七月七日生不
求聞達躬耕樂道戊辰
二月二十八日卒墓坐
仙山甲坐 配慶州孫
氏父命變祖是興曾祖
夢昇野村萬雄玄孫外
祖金師式乙丑生戊辰
二月二日卒墓合附

慶州人

冶爐人

子鼎牧

字景勳號琴軒生父
興仁 英宗癸巳十一
月十七日生丁酉正月
十七日卒墓鳳陽面沙
阜洞大德山子坐 配
豐壤趙氏父錫雲祖涉
經曾祖彥準竹坡元胤
玄孫黔澗靖后外祖西
原郭師彪乙酉十二月
二十四日生壬辰十二
月十日卒墓坐仙山甲
坐

子楷

字士範號湖隱癸亥
四月五日生辛酉四月
十一日卒墓坐仙山
配慶州孫氏父周錫祖
孝俊曾祖雲瑞外祖加
平李盛開癸亥正月十
三日生壬午十一月三
十日卒墓坐仙山丑坐
有一男 配順天張氏
父光運壬戌生乙未正
月十二日卒墓坐仙山
乙坐有二男一女

子熙萬

字元一改諱烘號栢
陰齋辛丑十一月十三
日生品性寬厚律己方
正遠近親屬凡於是非
無不賴之而和鮮有記
文詩集癸未七月六日
卒墓龜尾池內良坐有
誌文 配善山金氏父
文龍祖聲國曾祖有臣
白巖濟后外祖月城朴
斗建癸未六月四日生
丁丑十二月二日卒墓
坐仙山乙坐

子熙壁

字君玉改諱桂丁亥
六月十一日生丙戌七
月十六日卒墓新平面
栗谷齋舍谷西麓俗脫
峰卯坐 配安東權氏
父範度丙申三月三日
生壬寅二月六日卒墓
新平面雲坊洞九峯山
乾坐

子在喬

見下

子在德

見下

女殷寅杓

幸州人通德郎父正
言成浩

女張師極

玉山人

女洪

女金

子規遠

見下

十九世

二十世

二十一世

二十二世

二十三世

二十四世

道東

子興仁

字國甫號竹卓 英宗辛未二月十五日生
壬午六月十二日卒 墓坐仙山甲坐 配綾城具氏父碩祿祖文徵曾祖時衛外祖龍宮崔璋甲戌六月十二日生 辛亥十二月一日卒 墓乾登後 配亦羅朴氏父會知泰遜丁丑正月十二日生 辛亥三月六日卒 墓乾登后有二男三女 配密陽朴氏父鳳翻祖重勳曾祖泰然外祖咸昌金德行乙未生甲午四月二十四日卒 墓坐仙山甲坐

子鼎牧

子鼎益

字元實丁巳生 甲子四月十日卒 墓坐仙山甲坐 配安東權氏父舜孝壬子生 癸巳十二月二十五日卒 墓乾登下寅坐
女朴景發 龜山人
女金再元 聞詔人
女任鎮韶 豐川人子定洙

女崔世應

女盧光琦

出佑仁后

子翊夏

字大能生 父克一 癸丑生 四月四日卒 墓丹村面長林洞 聖知谷壬坐 配真城李氏 辛酉九月十一日生 墓安平面三春洞 桂良谷 癸坐

子熙瓚

字贊玉 己丑五月二十七日生 六月十六日卒 墓坐仙山 配永川李氏 父幹發 墓新平面 德峰洞 案山

女金榦裕

慶州人子龍壽 鳳壽

光州人子渭碩

子熙珪

字圭玉 丙戌生 丁亥卒

子在遠

見下 一七〇

子規遠

出熙壁后

女李之綱

真城人子澤坤 幹坤 安東人松隱 光粹后

子在裕

子在謨

錫龜

道南

見上一三

五龜

道成

見上一四

字啓源丁丑生丙寅
正月二十一日卒墓坐
仙洞壬坐配恩津宋氏
父洪燮辛丑二月三日
卒墓合祔 配金海金
氏父聖順祖士弼曾祖
爾教外祖月城李翰東
癸未生癸巳十月十五
日卒墓坐仙山磊谷寅
坐有三男

女金宗憲

女孫必漸

女玉鉉鼎

子允仁

子克仁

字宅潤甲寅生庚辰
三月二十九日卒墓坐
仙山穴谷甲坐 配延
安李氏父奎福祖又白
曾祖德麟外祖同知中
樞府事咸安趙大郁甲
寅生庚申十一月二十
三日卒墓坐仙山明谷
艮坐

安東人進士號標浦

慶州人府尹萬雄后

宜寧人凝溪沽后

子鼎漢

子鼎彝

字而秉甲戌二月十
三日生丙子十月十四
日卒墓安平面德岩洞
東麓實谷卯坐 配楊
根金氏父相德祖龍翰
曾祖震錚忠愍公仁替
后外祖宜寧玉衡權丙
子生戊辰六月二十四
日卒墓鳳陽面新禮洞
黑石午坐

子聖根

配日善金氏

子祖華

字舜協號石次有遺
稿己亥四月十四日生
甲辰九月一日卒墓坐
仙山磊谷甲坐 配善
山金氏父進忠祖文虎
曾祖學國白岩濟后外
祖漢陽趙錫範己亥生
丁丑六月二十七日卒
墓德谷洞實谷絃岩下
壬坐

子熙協

一九二五年十一月
十六日生丙辰
配安東張氏一九一
三年八月二十九日生
甲寅

子熙景

子熙明

字子裕生庚午五月
十八日卒丁丑四月十
六日享年六十八墓義
城郡安平面大司洞坐
仙山磊谷壬坐 配密
陽朴氏父來閔松雪堂
塋后生五月二十日卒
癸巳十月二十九日墓
安平面大司洞坐仙山
栗田陽地亥坐巳原

子桂遠

見下一七〇

子鑿基

子靈基

女鄭孝德

晉陽人子氣郁

十九世 二十世 二十一世 二十二世 二十三世 二十四世

漢傑叔巖虎瑞

道湜

見上一四

字士溼癸未生巳酉
辛基松谷坤坐 配豐
壤趙氏父衍胤黔淵靖
亥孫丁丑生壬午辛基
合附

子處仁

字汝擇壬寅生巳酉
辛基唐嶺越甲坐有三
女 配韓山李氏父泰
和軟隱橋后辛丑生乙
亥辛基鳳陽面老梅谷
丙坐 配一善金氏父
壽大司諱久庵就文
后甲寅生癸未辛基松
谷先登右 配坡平尹
氏父岳基唐嶺有一女

女司空洙

子以復

字來七戌寅生甲戌
辛基唐嶺越乾坐
配宜寧王氏父時璋基
老梅谷 配一善金氏
父義甫久庵就文后

女安慶復
女金象賓
女張鎮亨
女朴弼倫

李令人子司空鍾

子祖纓

字珠寬戌戌生己亥
十一月十四日辛基老
梅谷青龍燈卵坐
配

順興人
鷲林人
玉山人
咸陽人

女朴景煥

子熙楫

字順行乙丑生基老
梅谷青龍燈卵坐 配
順天張氏父思文乙丑
生基附下

字順舉
配延安李氏
子熙庸
字用中癸酉二月二
十七日辛基安平面嶺
谷板平地子坐 配義
城金氏五月八日辛基
乾登上 配晉州姜氏
丙戌八月七日辛基店
谷酉坐有三男

咸陽人子在坤琴隱成
陽后

子辰遠

見下一七一

女金周新

楊根人子金運錫
女鶴洲申商洙

子鉞遠

子梓遠

見下一七五

子相遠

見下一七六

道溪

子最仁

字汝聖甲辰生墓失傳 配真城李氏父叅奉守約文純公退溪混后辰子生甲子卒墓老梅谷丙坐 配上洛金氏父部將中松隱光粹后壬寅生墓唐嶺越壬坐 配晉山姜氏父日是墓龜尾洞西麓壬坐

子景仁

字汝仰己酉生甲戌二月九日卒墓牛墓洞甲坐 配咸陽朴氏父慶傳庚戌生丁酉卒墓雙墳

子立仁

字天民號懼庵丙辰甲子三月八日卒墓唐嶺乙坐 配全州李氏父縫 世宗大王八子永膺大君敬孝公琰九世孫丙辰生丙申卒墓唐嶺良坐 配順天張氏父通德郎龍翼判書達山輔后

子以震

字敬之癸未生辛丑卒墓沙阜酉坐 配安東權氏父運衛兵曹佐郎大臨曾孫墓板項

子以鼎

字實之丁酉生壬子卒墓板項 配閔韶金氏父汝權雲岩守一后

子以咸

字爾吉甲戌生乙未卒墓唐嶺良坐 配全州李氏父春殷 世宗大王八子永膺大君敬孝公琰后墓失傳

子以損

字益之辛卯生辛亥四月一日卒墓唐嶺甲坐 配順興盧氏父恒復判事蘆浦俊后

子祖堯

字繼善己酉生二月七日卒墓沙阜大德山酉坐 配陽城李氏父柱老外祖通德郎星山襄遠大乙卯二月十二日生○八月二十四日卒墓龜尾唐嶺乙坐

子熙遠

己卯生○五月十九日卒墓鳳陽面泉洞後山 配蔚珍林氏父宗詰十二月五日卒墓龜尾洞後山

子熙成

乙酉生五月二十一日卒墓龜尾新唐山 配海州吳氏父光壽十二月五日卒墓高州郡洛東面張谷洞

子定基

見下一七七

子弼基

見下一七九

女鄭光春

東萊人

鵝洲申氏叅判公派譜 全

梧峯派再起

十九世
二十世
二十一世
二十二世
二十三世
二十四世

虎瑞

道徹

見上一四

字士淨丙戌生癸巳
卒墓龜尾唐嶺良坐
配咸陽吳氏父學河丙
子生丁丑卒墓合附

女安明復

子復仁

字禮甫
配許氏

子克仁

配咸陽朴氏父弼璋

女朴基廈

女金宗慶

女丁志善

女李春涵

女李東馥

女玉衡星

女朴以泰

女金龍雨

女金赫俊

順興人

驪江人

宜寧人

咸陽人

聞韶人

商山人

女徐泰順

寶龜

道廉

見上一五

能瑞 字克興

道溢

見上一五

乙酉生丙子卒
配英陽南氏父時薰
配昌寧曹氏父希壽

道浹

見上一五

丁亥生基鳳陽面沙
阜洞寮山良坐 配安
康盧氏父頓遠基乾登
下東麓

道洽

見上一五

字和仲壬辰九月三日
日生己酉五月二十九
日卒基沙阜洞後山朔
朔谷酉坐 配永川李
氏父永澤癸巳二月二
十九日生○正月二十
三日卒基沙阜白嶺丙
坐

女洪

子可仁

乙亥生 配安東桂
氏父有度

子是仁

乙丑十月二十八日
生○十月十一日卒基
龜尾池內良坐 配一
善金氏父崗五庚午生
丙子二月十七日卒基
龜池內子坐

子得仁

二月十一日卒基大
谷 配街溪洪氏庚午
生丁丑二月七日卒基
沙阜白嶺

子居仁

字仲廣生父道澆乙
酉正月九日生乙未正
月三日卒基安平面無
愁洞癸坐 配全州崔
氏父光述祖壽偕曾祖
贈左承旨斗樞基安平
面墨坊山乙坐

子鼎潤

字致滿丙午生甲戌
卒 配利川徐氏

子鼎九

辛卯六月二十二日
生 配一善金氏 配
信川康氏己卯三月二
十日卒

子鼎中

字致潤庚戌十二月
二十八日生 配忠州
李氏

女朴昌漢

子鼎洛

字華之壬寅九月二
十四日生丁卯十月二
十七日卒基龜尾洞池
內梨嶺良坐 配光山
金氏父良鏡甲辰二月
三日生辛酉三月五日
卒基池內明德山亥坐

子祖洪

丙午生基龜尾池內
配南陽洪氏父獮國乙
卯坐

子標

字活準生父詰禧丙
子七月十六日生戊辰
三月二十四日卒基安
平面無愁洞癸坐 配
岳林洪氏父漢植壬申
三月二十三日生丁丑
七月十九日卒基義城
郡召文面屯台新坊池

子熙命

戊寅生
配順天張氏

女朴恒淳

咸陽人子相龜相鳳相龍

子熙暎

丙申三月二十八日
生庚辰三月十九日卒
基無愁洞良坐 配密
陽朴氏父碩夏二樂堂
興居后庚寅正月十二
日生丙寅六月六日卒
基合附 配清州李氏
父道昱辛亥正月十五

子在基

見下一八一

子順基

見下一八二

子聖基

子一錫

出世德后
子學基 見下一八二

十九世
二十世
二十一世
二十二世
二十三世
二十四世

道達 見上
字達甫癸卯十一月九日生戊戌正月十三日卒墓義城郡召文面

子維寶
字國賢庚辰正月二十一日生癸巳正月七日卒墓考塋右 配全

子鼎協
字子聖壬寅三月十四日生己酉十二月六日卒墓考塋下 配慶

子喆禧
字允協辛亥十月二十八日生
辛亥十二月十二日卒墓龜尾池內明德山庚坐 配水原白氏父光塔乙卯九月九日生戊子十月十六日卒墓池內聖知谷良坐

子億基
生父鼎輝 癸未三月十九日生辛亥十月二十七日卒墓龜尾池

女李瑞圭
西邊后山酉坐

女李
日卒墓明德山乾坐 配真城李氏父佑元辛卯九月二十日生甲寅五月十六日卒墓龜尾西邊后山酉坐

子堰
字華俊癸未七月三日生丙辰六月十二日卒墓義城郡義城面是新洞新池內後山子坐 配興海裴氏父相宗祖龍國曾祖重興外祖密陽朴元錫癸卯六月一日卒墓明德山乾坐

子標
堤良坐

子綸鳳
字應瑞己酉二月四日生丙申正月二十日卒墓道境洞柿木谷庚

清州人
碧珍人冰玉齋后子元貞元韻德峻巖峻基峻

子熙寬
字璉玉乙卯七月四日生丙寅七月十七日卒墓龜尾西邊神堂谷栗禮辛坐 配義城金氏父鶴老

女柳馨佑
日生庚辰五月二十八日卒墓龜尾洞青龍嶺庚坐

女朴春煥
出鼎洛后 密陽人 文化人子仁弼

子冀遠 見下
子承遠 一八三

子尚遠
子斗遠
女金濟完

道境村後酉坐 配禮
安李氏父通德郎鳳紀
祖康節校尉 世子翊
衛司翊贊惟棹后庚子
生丁酉三月十一日卒
墓合葬

州李氏十月十日卒墓
龜尾唐嶺酉坐 配信
川康氏父爾棋祖處裕
曾祖信吉外祖咸陽朴
守興甲戌生庚寅六月
二十一日卒墓道境立
石里子坐

州李氏乙巳十一月十
五日生壬子正月一日
卒墓雙墳

子鼎皞

字希伯改諱鼎錫乙
巳五月二日生丙辰七
月七日卒墓龜尾後唐
嶺酉坐 配慶州金氏
父載潤祖世振曾祖美
外祖密陽孫順贊丁巳
八月初八日卒墓道境
洞柿木谷酉坐

子億基

子洛基

字永舜辛卯十月十
七日生癸未三月二十
七日卒墓唐嶺酉坐
配羅州丁氏戊午生甲
子二月二十七日卒墓
乾登後 配興海裴氏
父顯祖相宗曾祖龍國
栢竹堂尚志后外祖密
陽朴祥雲墓唐嶺

內聖知谷丙坐 配驪
州李氏父在旭辛巳十
一月七日生丙戌五月
十一日卒墓龜尾池內
先塋左裡燈子坐

女崔奉實

女李銘在

出鼎協后

子熙龍

字卿三辛亥十月十
八日生甲辰五月八日
卒墓召文面長大谷
配順天張氏父應文忠
莊公思儉后壬子生乙
酉十二月六日卒墓老
梅洞沙發谷後 配南
陽洪氏墓龜尾池內
配龜山朴氏丁卯二月
十九日生巳巳二月二
十六日卒墓龜尾共同
地有二男二女

坐 配慶州李氏癸酉
四月二十四日卒墓龜
尾唐嶺酉坐 配浙江
張氏父以河乙卯十一
月二十四日生乙卯四
月十二日卒墓龜尾洞
池內谷主簿公塋下

女李基河

載寧人子李士生

女李圭哲

慶州人子鉉俊鉉昌

女李景榮

慶州人子圭南圭植

女崔順伯

慶州人子榮樂
龍宮人

永川人子章佑

子璞禧

子鳳遠

子永遠

女李元煥

真城人子鶴永和永
女金鍾晉

女金東燮

慶州人子重煥進煥

十九世
二十世
二十一世
二十二世
二十三世
二十四世

道達

子維直

字大賢八月二十九日卒墓青松郡西面塘谷洞百坐配金海金氏父壽必正月十二日卒墓龜尾西村唐嶺

子鼎重

丁未生壬子七月卒墓鳳陽面老梅洞前五可谷配安東權氏父輝柱十二月十二日卒墓沙阜洞白嶺

子振

甲戌生丙寅二月二日卒墓龜尾西村西建燈岩谷配慶州金氏父尚益壬申生戊午十二月二日卒墓老梅洞前玉可谷考登下

子祖永

乙未七月十三日生○正月二十三日卒墓龜尾共同地配密陽朴氏父泰祐乙巳九月三十日生○七月二十六日卒墓雙墳

子熙燮

生父字達或戌寅五月十七日生乙未十二月二十五日卒配南陽洪氏父在祐八月二十二日生丙戌十二月十三日卒墓唐嶺雙墳

子熙晚

癸卯生壬戌卒墓沙阜白嶺祖妣登下配密陽孫氏

子熙善

丁未五月二十九日生庚寅九月十四日卒墓龜尾西村新基后辛坐配全州李氏戊午六月十六日生乙卯三月二十一日卒墓龜尾西后山

子熙聖

己酉九月四日生辛丑三月十四日卒墓老梅洞玉可谷亥坐配

女李鍾漢

固城人子承樹承華

子珪遠

子昶遠

女張聖奉

浙江人

子昱遠

鶴洲申氏叅判公派譜 全

梧峯派再起

恒龜

道傳

見上一五

字永寶十二月十五日卒基鳳陽面沙阜洞
索山寅坐 配平海丘
氏父泰俊十二月二十
二日卒基龜尾西麓亥
坐

女金崗澤

女李苾

女林紀漢

女黃載圖

女蔡柱國

女洪林羽

女玉穉圭

子必仁

字君行庚申生戊申
十二月九日卒基考登
下 配順天朴氏父欽
禹祖進士東基曾祖以
炫外祖順天張漢樞庚
申十月一日生辛未三
月九日卒基老梅谷青
龍嶺未坐

子鼎中

宜寧人進士

子鼎銘

字勳卿戊戌正月五
日生基大司洞坐仙山
丙坐 配玉山張氏父
聖洽祖師德曾祖天杰
外祖真城李世茂丙申
生戊寅二月九日卒基
老梅谷青龍嶺未坐
配慶州李氏戊午十月
一日卒基唐嶺

出得仁后

子檀

己亥二月十一日卒
基龜尾洞池內 配慶
州李氏己亥二月十一
日卒基唐嶺亥坐
子檀
基龜尾池內
配安東權氏父夏珠基
同原

子熙泰

四月十五日卒基龜
尾池內子坐 配貞城
李氏父宗發壬申卒基
雙墳
子熙澄
己亥生戊寅卒基龜
尾池內 配驪州李氏
父在香港大圭曾祖宜沈

星州李氏己未十一月
十三日生壬子四月十
五日卒基龜尾西村后
唐嶺亥坐

子鎮基

女蔣舜善
牙山人子海昇子海

十九世 二十世 二十一世 二十二世 二十三世 二十四世

道沃

見上

字子澄丙寅生辛酉三月二十九日卒墓鳳陽面沙阜洞白嶺巽坐配興海裴氏父折衝將軍行龍驤衛副護軍聖杓辛亥生戊申四月一日卒墓安平面大司洞坐仙谷

道意

見上

字惟澄甲寅十二月一日生辛未六月十六日卒墓舊沙阜庚坐配南陽洪氏乙卯生乙未十一月二十三日卒墓沙阜白嶺巳坐

子達仁

字通彥庚午七月十七日生壬申五月二十二日卒墓安平面盧墓洞癸坐配南陽洪氏父起禹墓龜尾唐嶺

女金

子己仁

字子由己卯正月八日生戊辰十一月十八日卒墓沙阜洞白嶺妣瑩下巳坐配玉山張氏辛未生壬申辛墓白嶺巽坐
子居仁 出道洽后

子瀚

字象中甲辰十二月四日生○三月十八日卒墓清道郡九龍山守岩亥坐配永川李氏父宜鼎壬寅生○四月十八日卒墓沙阜洞白嶺配坡平尹氏九月一日卒墓漆谷郡府内面下石洞

子鼎圭

子喆宅

字希吉戊戌四月十七日生○四月八日卒墓龜尾池内酉坐配興海裴氏父萬甲巳卯正月十七日生○四月五日卒墓合附

子祖梓

乙巳十一月十五日生辛亥十一月二十日卒墓密陽郡下西面馬屹里魚隱洞后山配密陽朴氏戊午七月二十一日卒墓密陽郡上南面東山里共同地

子楨

丙戌生壬午六月十六日卒墓龜尾唐嶺甲坐配慶州金氏父嘉善國天基涑谷先瑩下配咸安趙氏墓義城郡舍谷面孔室祭谷池内

子熙東

乙丑八月六日生配慶州李氏父昌修益齋賢后辛丑正月二日卒墓密陽郡馬屹里白安洞案山配陽川許氏父昌修戊午七月四日卒墓密陽郡上南面東山里共同地

女蔣

子熙永

字胤祚乙卯十月十四日生庚午八月十七日卒墓龜尾共同地配醴泉林氏父化炯戊申七月三十日生丁巳十月九日卒墓雙墳

子洵一

祝女崔秉烈永川人

子瑛遠

出熙田后

子蔣元在

子壽遠

子商基

出熙珠后

子熙珠

庚申生庚申辛墓龜尾共同地配全州李氏墓合附

女金

咸昌人

錫洲申氏叅判公派譜 全

梧峯派再起

以龜
道榮
字謙之甲子生庚午
五月二十八日卒基密

見上一六

子大仁
字汝廣壬辰三月二十九日生

子鼎洪

子喆馥
○二月七日卒基山
雲面山雲洞旁山 配
義城金氏父大振六月
十七日卒基義興郡巨
述里崇山

女李壽一
子祖徹
甲申正月十三日卒
墓儀谷面極樂里崇山
配安東金氏父泰中甲
申七月四日卒基合附

載寧人子李殷
子熙宇
壬子十月十四日生
丁巳三月十日卒基沙
阜白嶺
配密陽朴氏六月十
一日卒基合附 配義
城金氏父魯鎮乙卯正
月八日生

子熙大

字敬彥號蒼巖

丁巳三月二十六日生

丁卯八月二十九日卒

墓龜尾池內

配慶州李氏父通政

大夫泰榮戊午七月四

日生癸酉五月二日卒

配興海袁氏己卯三

月二十三日生壬寅六

月五日卒基新平中栗

二洞齋舍后谷嶺子坐

子台遠

子協遠

女權

安東人

子友遠

見下一八五

子正基

見下一八六

子求遠

見下一八六

女李鍾律

固城人

十九世

陽郡北面龍加里坤坐
配金海金氏戊辰生甲
戌四月二十二日卒墓
乾塋東癸坐

二十世

配晉州姜氏壬辰正月
十六日生
子尚仁
字君一戊戌二月二
十一日生己亥四月八
日卒墓密陽郡北面龍
加里東麓 配咸安趙
氏甲午三月二十一日
生壬辰二月十日卒墓
雙墳

二十一世

子鼎圭
字象奇生父達仁癸
亥九月十四日生丁巳
八月二十四日卒墓密
陽郡下西面馬屹里百
安洞窠山甲坐 配金
海金氏庚寅八月十日
卒墓合祔 配慶州崔
氏父寅興戊寅正月十
四日生壬申十二月二
十九日卒墓密陽郡下
西面馬屹里白安洞后
田中坤坐有三男

二十二世

子祖極
字慶魯辛丑九月一
日生庚寅二月三日卒
墓鳳陽面龜尾長承山
子坐 配晉州河氏父
大永祖弼浩曾祖通政
龍文外祖熊川朱宅權
壬寅九月十四日生己
未十月四日卒墓合祔

二十三世

子熙正
字德三庚午正月二
十五日生癸亥三月十
二日卒墓池內右谷甲
坐原 配東萊鄭氏父
壽鎮雪壑齋后戊寅
十月十五日生戊子七
月十二日卒墓合祔

二十四世

子敬遠
子信遠
子基俊
子禮基
女 **張圭洛**
浙江人子英吉相
求相相輔夏相祿

子瑛遠

羅州人

子熙田
出祖植后
女 **丁大應**
出漸后

子熙田

字大見生父祖極壬
申十二月十七日生
配羅州丁氏父大載辛
巳十二月十七日生甲
辰正月三日卒墓龜尾
池內 配慶州李氏父
通政圭華祖學祭曾祖
秉和己丑正月二十五
日生乙巳八月初三日
卒墓唐嶺

子祖梓
子祖植

字慶善己酉生丙申
正月九日卒墓鳳陽面
武台山子坐 配義城
金氏庚戌生癸酉十月
十日卒墓密陽白安洞
兩雲山 配忠州石氏
父世元祖致璜曾祖聖
文外祖密陽孫應文己
未生己酉九月四日卒
墓龜尾唐嶺乾坐

	<p>漢伯叔富必元 再廉 見上一六 字文淑 配 仁川李氏父垢綱 墓五老洞亥坐雙墳</p>	
<p>子泰仁 字榮之戊申二月九日生</p>	<p>子達義 字志善通德郎 配 順天朴氏墓山東面</p>	<p>子達龍 字稀瑞 配東萊鄭氏父玩墓在尚州</p>
	<p>子文欽 字仁勇 配全義李氏墓善山高牙面禮江洞案山午坐雙墳</p>	<p>子若欽 配順天金氏父甲洙墓在尚州</p>
	<p>子祖孝 字太忠 配玉山張氏墓善山高牙大望洞局正谷子坐雙墳</p>	<p>子淵祖 配陽城李氏父桂老墓在尚州</p>
<p>女李鍾季</p>	<p>子熙鶴 字明汝 配密陽朴氏墓善山龜尾邑廣坪洞白虎合空</p>	<p>子熙國 字熙老 配德水李氏墓善山龜尾飛山洞雙墳育一男 配東萊鄭氏墓慶山育一男 女鄭日洙 延安人</p>
<p>全州人子熙求昌求</p>	<p>子聲遠 女朴來煥 密陽人</p>	<p>子聲遠 出後熙鶴 子甲遠 子穆遠</p>

十九世 二十世 二十一世 二十二世 二十三世 二十四世

重廉

見上 一六

通德郎 配星山李
氏父志成墓荆谷洞后
山子坐上下墳有床石

子達信

通德郎 配廣州李

氏父世瓚墓五老洞
墓合受有床石

子堯欽

配全州李氏父世綸

配商山金氏墓五老洞
子坐兩配位墓荆谷洞
後山左右墳

免欽

子祖一

字華叔墓廣坪白虎

山西坐 配順天朴氏
墓荆谷后山

子祖正

字章叔墓荆谷后山

配玉山張氏墓漆谷若
木面治洞案山

子祖烈

字允叔 配草溪鄭

氏考妣墓在荆谷后山

子熙晚

字坊隴墓廣坪白虎

山西坐 配順天朴氏
配東萊鄭氏兩配位墓
荆谷后山

女張復金

玉山人

子熙甲

配玉山張氏有應墓

廣坪大案山合受

女張信廉

玉山人

子熙植

字 配密陽朴氏

父朱覺墓荆山后山雙
墳

子鳳遠

見下 一八八

女李

吳城人

子聖遠

見下 一八九

子益遠

子海遠

子燮遠

女李基永

德水人

子錫遠

見下 一九〇

				達信					
				子 舜欽		字善良 配冶城宋氏 配碧珍李氏父臣 普基松亭崇山兩配墓 考墓后上下墳有石物			
				子 祖聖		字慶五 配順天朴氏 配玉山張氏父元 碩基松亭崇山張氏雙墳朴氏墓在考位後有石物		子 祖業	
				子 熙緝		字周弼 配永川李氏 父承煥墓漆谷架山下板后山上上下墳		善金氏	
子 熙龍		子 熙穆		子 熙鳳		女 張元七		子 熙碩	
字異大 配信川康氏 父敦淳墓廣坪日虎		字來文 配玉山張氏 墓荆谷后山合窆有一男一女 配慶州崔氏 墓慶山有一男		字大巨 配密陽朴氏 墓松亭崇山有床石兩位		治城人		字致卿 配密陽朴氏	
						女 宋漢慶			
子 泰遠		女 金錫根		子 德遠		子 基遠		子 俊遠	
		金寧人		見下 一九四		見下 一九二			
		見下 一九五		見下 一九四					

十九世
二十世
二十一世
二十二世
二十三世
二十四世

<p>子祖基 贈通政大夫 配宜人漢陽趙氏 配宜人玉山張氏 妣兩位基松</p>		<p>子祖裕 字慶淑 基廣坪穿山 配夏山張氏 配碧珍李氏 基松亭穿山左右墳 配義城金氏 墓考塋下</p>					
<p>子熙哲 字碩甫 配順天林氏 父德鉉 基沙谷洞 兼山江界谷合定</p>		<p>女金漢容</p> <p>女朴淵東</p>		<p>女李奎會 全義人</p> <p>女趙永三 咸安人</p>		<p>子熙德 字俊學 配礪山宋氏 基松亭洞穿山</p> <p>山雙墳</p>	
<p>子哲遠</p> <p>子克遠</p>		<p>善山人</p> <p>密陽人</p>		<p>女朴永根 忠州人</p> <p>子大遠 見下 一九五</p>		<p>慶州人</p> <p>女李相學</p> <p>子春遠</p> <p>子三遠</p> <p>子再遠</p>	

鶴洲申氏叅判公派譜 全

梧峯派再起

		達邦	
禹欽 字治洪 配星山李			
子祖舜 字聖汝 配廣州李		亭案山上下墳 配宜人星山李氏父聖洛墓 紫竹洞後山雙墳	
子熙源 配南平文氏 配星	女朴喜聘 女李華永 女許鎮基 女朴相東	子熙駟 字允甫 配德水李氏 配德水李氏 配玉山張氏考兩 配位基漆谷郡北三面 仁坪洞后山 配光山 金氏墓大邱	子熙原 配德水李氏父大秀 基沙谷案山合窆
子福遠 見下 二〇四	順天人 金海人 德水人 密陽人	子濟遠 見下 二〇四	子成遠 見下 二〇一 女金薰圭 慶州人

十九世

二十世

二十一世

二十二世

二十三世

二十四世

氏父宜洛基漆谷祭山
面板谷洞後山右考左
妣

氏父敏傑 配東萊鄭
氏父明奎沙谷後山左
右墳

山孝氏育一男 配金
海金氏育一男基沙谷
洞後山左右墳

子長遠 二〇見下
子達遠 二〇見下

	氏父宜洛基漆谷祭山 面板谷洞後山右考左 妣
	氏父敏傑 配東萊鄭 氏父明奎沙谷後山左 右墳
	山孝氏育一男 配金 海金氏育一男基沙谷 洞後山左右墳
	子長遠 二〇見下 子達遠 二〇見下

<p>二二十四世</p> <p>相基 見上 熙穆</p> <p>字光瑞改諱聖羽純 祖辛巳九月四日生丁 丑七月十九日卒墓黑 石齊舍後山乾坐 配豐山柳氏父碩祚號 橫窩祖行春曾祖瀨文 忠公西厓成龍后外祖 固城李宗愚甲戌十月 五日生庚午七月六日 卒墓附左雙墳有床石</p>	<p>二二十五世</p> <p>子景鍊</p> <p>字應錚號龜隱憲宗 戊戌七月三十日生辛 丑移建家廟增飾丹青 戊申三月六日卒墓龜 尾齊舍後山壬坐 配 光山金氏父汶教祖良 錐曾祖通德郎塾近始 齊塚后外祖咸陽朴致 準乙巳十二月十六日 生癸丑七月二十八日 卒墓合附有床石</p>
<p>二二十六世</p> <p>子建洙</p> <p>字範五上皇戊辰湖 四月二十七日生戊午 重建正寢甲子三月二 十八日卒墓鳳陽面上 里洞先兆右麓卯向有 床石 配永川李氏父 以在祖魯堡曾祖容發 忠簡公民家后外祖李 元相星州人丁卯五月 五日生丁亥十二月十 六日卒墓鳳陽面上里 洞先兆左麓艮坐有一 男</p>	<p>二二十七世</p> <p>子元植</p> <p>字仁淑庚戌十一月 十七日生戊戌四月初 三日卒墓鳳陽面上里 洞先塋左麓辛坐乙向 有床石 配豐山柳癸麟 一九〇八年二月十日 生丙午二月十八日生 父準祭祖道瑞曾祖進 暉謙菴先生雲龍后外 祖金友文一善人有五 男一女</p>
<p>二二十八世</p> <p>子炳哲</p> <p>字相旭一九三〇年 三月二十六日生己巳 三月二十六日 配英陽南次嬌庚午 三月二日生父植佑祖 近津曾祖圭鎮伊溪夢 賓后外祖聞韶金在魯</p>	<p>二二十九世</p> <p>子泳均</p> <p>字舒養一九五六年 二月二十七日生乙未 二月七日亞州大學卒 大邱大學院卒業信一 專問大專講 配慶州崔英五一九 五九年十月二十九 日生大邱教大卒業員 父永重祖鍾德</p>
<p>子台均</p> <p>字舒旭一九六〇年 一月七日生己亥六月 二十九日慶北大及大 學院卒忠南大醫大助 教授 配仁同張性美一九 五八年十二月十三日 生慶大大學院卒業</p> <p>子明均</p> <p>字舒明一九六二年 六月二十日生辛丑六 月二十日生安東大學 在學</p>	

二十四世

二十五世

二十六世

二十七世

二十八世

二十九世

女 李東昱

鐵城人子秦衡重衡父承魯

女 金在國

海州人父石煥

女 趙承百

漢陽人父鎮文

子 補均

一九六二年六月六日生壬寅二月十一日嶺南大學畢業陸軍將校

子 炳浩

字敬旭一九三四年九月二十八日生癸酉九月二十八日大邱大學院修了教員配義城金鉉奎一九三四年六月十日生癸酉十二月十七日父時傑祖興魯曾祖亨植雲川浦后外祖完山柳淵

子 瀚均

一九六五年四月十一日生乙巳三月十日嶺南大學校在學中

女 金燉九

光山人子俊赫

女 金丞煥

義城人父仁植

<p>子炳朝 字番旭一九三九年 二月五日生戊寅十二月十七日嶺大卒啓明大學院修了教員</p>	<p>配東萊鄭瑛一九四四年九月十日生甲申七月二十四日父輝晟祖元模修撰公雍之后裔外祖慶州孫永歲</p>	<p>子炳用 字待旭生一九四二年辛巳十二月七日大邱大學院修了會社重役 配廣州李載男生一九四三年五月十六日癸未四月十三日父彩煥祖相益外祖晉陽鄭在詰</p>	<p>子炳甲 字春旭一九四五年五月九日生甲申五月九日嶺南大學院修了 配延州玄苟壽一九四七年二月二十日生丁亥一月十三日大邱教大卒父德善祖戊甲外祖朴小丁密陽人</p>
<p>子德均 一九六七年九月十四日生丁未九月十四日</p>	<p>子大均 一九六九年十二月二十七日生己酉十一月十九日</p>	<p>子俸圭 一九七七年十月四日生丁巳八月二十二日</p>	<p>子昇勳 一九七五年十二月十三日生己卯十一月十一日</p> <p>子宰旻 一九七七年十月八日生丁巳八月二十六日</p>

二十四世

二十五世

二十六世

二十七世

二十八世

二十九世

景鍊

鳳洙

字聖來號九範上皇
 戊子五月二十六日生
 辛亥五月二十九日卒
 墓義城郡新平面中栗
 寺谷山乾坐
 配安東金氏父壽壁
 祖弼裕曾祖養魯晚翠
 堂外祖南熙命英陽人
 乙酉九月二十三日生
 乙未正月十四日卒墓
 龜尾齋舍后癸坐有一
 男一女

子榮求

字昌端辛亥十月十
 三日生
 配咸陽朴氏父東煥
 祖桂德曾祖利淳外祖
 柳仁欽文化人丁未十
 一月十日生丁巳十二
 月十四日卒墓龜尾齋
 舍后壬坐有八男二女

女曹戶鉉

子炳瑤

字成玉丁卯十一月
 十二日生建築業已時
 生配真城李春花父重
 洛祖元常外祖安東金
 世年戊申十二月十日
 生

子炳台

字躋卿壬申正月二
 日生陸軍少領豫編
 龜尾工業地域醫療保
 險組合重役 配安東
 金男秀父金浩七外祖
 豐山柳壽榮壬申九月
 二十五日生

子炳鈺

字在旭己卯四月十
 三日生和一土建重役
 歷任牧場經營 配咸
 陽朴泰淑父在文庚子
 十二月十五日生

昌寧人父圭完子永東
 永福

子瑞圭

辛丑十二月二十日
 生寅時

女朴永敬

月城人子亨根

女南永吉

宜寧人子基煥

子晟圭

癸卯八月二十五日
 生高麗大學法科卒
 大學院在學

女金鎮相

金寧人父

子炯圭

辛丑一月七日生專
 門大學卒業

子大圭

壬寅三月二十三日
 生啓明大學在學

子炳述	字仁卿辛巳九月六日生 配義城金東邁父晚承祖聖應甲申十二月六日生	子炳烈	字尚卿癸未十二月十二日生嶺南大學卒業現代建設勤務 配寧越嚴敬花父炳鶴甲申二月二十六日生	子炳穆	丙戌十月十六日生陸軍將校豫編 建設會社幹部 配英陽南琴鑄戊子二月十五日生父奇云
子哲圭	乙巳八月十三日生	子容圭	癸丑五月八日生	子億圭	一九七一年十一月十四日生
子建圭	一九七四年二月七日生	子道圭	甲寅五月十九日生	子元圭	一九七二年八月二十一日生
子石圭	一九七四年一月十三日生				

二十四世

二十五世

二十六世

二十七世

二十八世

二十九世

Blank space for the 24th generation.

子永鎬
 字士成號晚覺 哲
 宗丁巳四月十六日生
 庚戌七月二十一日卒
 墓德谷板反山乾坐有
 碣
 配屏山孫氏父有道
 祖宅恒曾祖綏祖外祖
 密陽朴宗彙 哲宗癸
 亥五月三日生乙巳六

子應洙
 字聖紹癸巳六月二
 十九日生丙戌四月初
 一日卒墓池內西坐
 配全州李氏父希允
 祖過澤曾祖道華孝寧
 大君靖孝公補后外祖
 朴錦鉉順天人辛卯四
 月七日生庚子九月二
 十八日卒墓池內雙墳

女朴斗璣
子榮植
 戊午四月二十七日
 生一九七九年 月
 日卒墓池內後山
 配谷山延氏一九二
 〇年三月十五日生
 一九八三年 月
 日卒墓雙墳

子炳福
 己丑五月五日生牧
 場業
 配金海金氏父龍弼
 癸巳九月二日生

子炳國
 癸巳五月十七日生
 大邱市廳職員
 配延安金氏父鍾五
 丁酉六月十七日生

女南潤植
 英陽人子國傑

女權世勳
 安東人

子元吉
 一九四二年九月十
 六日生
 配星州李孝点一九
 五〇年四月二十五日
 生父炳國

子明煥
 一九五七年二月十
 日生

子學圭
 癸丑十月二十六日
 生

子如圭
 丙辰四月二十三日
 生

子鎮圭
 癸亥四月二十三日
 生

子浩均
 一九七三年二月二
 十日生

子弘均
 一九八一年六月十
 日生

鶴洲申氏叅判公派譜 全

梧峯派三起

月二十七日卒墓鳳陽
面黑石案山巽坐有床
石

子泰植
辛丑正月二十四日
生一九八四年六月十
三日卒墓億谷板反山
配商山金演玉

配史幸子一九五九
年七月十五日生
子炫福
己亥五月十九日生

子炯九
辛丑十月十日生

女李泰和

女林道植

女崔夫鉉

子昌煥
一九四八年十月十
七日生

配安東權寅淑父有
生

子德煥
一九五五年一月二
十八日生

女徐正元

女李忠佑

固城人子東鉉東舟
父鍾錫

子佑成

子海鎮

連城人

二十四世

二十五世

二十六世

二十七世

二十八世

二十九世

女 權城煥	女 金聖鎬	女 全時永	子 榮佑 甲子十月一日生 配韓山李氏父萬觀 粗榮求己巳五月十九 日生	子 榮秘 一九二八年六月四 日生 配義城金末達 一九三四年九月四日 生	
安東人子東洙	慶州人子東瑞東眠東發東寬	龍宮人 女 李在善	子 午烈 乙未十二月二十七 日生	子 升烈 庚子十月七日生	子 采烈 癸卯十月九日生
		女 吳相淳	女 姜	女 朴	女 姜
		海州人子渭淑	子 大烈 一九五六年九月二 十五日生	子 弟烈 一九五九年九月十 四日生	商山人
		全州人子點淑在淑			

鶴洲申氏叅判公派譜 全

梧峯派三起

				<p>子在洙 <small>字聖源丙申十月二十六日生癸卯十二月二十二日卒墓龜尾池 印後曰 配南原梁氏父桂地 癸卯十月十八日生</small></p>	
				<p>子榮玉 <small>丁卯七月二十七日生 配永川李壽星父龍 岩年永一月十二日生</small></p>	
		<p>子炳煥 <small>一九六四年三月二十一日生</small></p>		<p>子進煥 <small>一九六六年六月六日生</small></p>	
		<p>子慶煥 <small>一九六八年七月十四日生</small></p>		<p>女金泰正 女河奇商 女權德龍 女李在益 女金在根</p>	
		<p>義城人子仁煥父達浩 鎮陽人子長洙海洙 父景度 安東人</p>		<p>慶州人 金海人</p>	

二十四世

二十五世

二十六世

二十七世

二十八世

二十九世

熙穆

亨基

見上一八

字常俊己丑生丁丑三月十四日辛基水山所郎谷已坐配羅江李氏父述祥祖鼎基曾祖憲晦齋彦迪后外祖鵝洲中冕憲已卯生乙丑二月二十四日辛基億谷先瑩下

子錫祚

字閔餘丁未四月八日生壬子三月九日辛基春山金梧洞聖子谷乾坐配坡平尹氏父齋東祖致信曾祖德化外祖慶州孫興周愚齋仲墩后壬子二月一日生壬寅三月三日辛基合附

子桂洙

字明叔壬申六月二十三日生配全州柳氏父景欽祖星樞曾祖養惠外祖南鳳煥英陽人辛未生乙丑四月十日辛基金梧洞後山卯向有二男二女

女金雲會

子宗植

字愚見乙未四月二十六日生壬寅五月二十四日辛基春山面金梧洞先瑩下配義城金氏父鼎浩祖慶鑣曾祖在壁生癸卯三月十三日辛丁酉十二月七日基龜尾池内后山

子榮伯

庚辰五月十七日生技士配陽城李泰永壬午四月十日生

子豐牧

壬午六月二十六日生配慶州崔順粉一九五〇年四月十二日生父致道

子炳熙

一九六五年八月十日生日生

子炳根

一九七一年三月十九日生日生

子丁煥

一九七四年八月二十四日生日生

子準煥

一九七六年八月二十二日生日生

安東人父浩澤

子在炳

甲子四月二日生日配金寧金氏父定圭祖斗璇曾祖彦洙外祖岳林洪斗向甲子正月十六日生日

子大坤

子台坤

子成坤

子明坤

子政坤

子永坤

見下〇七 見下〇七 見下〇七 見下〇七 見下〇七 見下〇七

鷓洲申氏叅判公派譜 全

梧峯派三起

<p>子錫武 乙卯生庚辰九月三日卒基春山渴馬谷</p>	<p>子錫錄 丁丑生基龜山洞后山配南陽洪氏</p>
<p>子彌洙 己卯五月十八日生配義城金氏父進夔</p>	
<p>子永植 乙丑三月二十五日生六二五事變失踪</p> <p>女孫翼祚</p>	<p>子滿植 己酉正月二十五日生配烏川鄭氏</p> <p>女尹岱炫</p> <p>女金相圭</p> <p>子福根</p>
<p>子炳和 丁亥九月一日生月城人子璋鎬</p>	<p>女吳重煥</p> <p>女洪淳八</p> <p>女李鍾寧</p> <p>女崔學洙</p> <p>女洪鍾稷</p> <p>女崔天植</p>
	<p>海州人子相九相三</p> <p>南陽人子爽杓完杓</p> <p>延安人子義大承泰</p> <p>慶州人子仁鎬相圭</p> <p>南陽人子正旭順泰</p> <p>慶州人父点用子成旭昌旭</p>

二十四世

二十五世

二十六世

二十七世

二十八世

二十九世

子正基

見上一八

字大彦乙未正月十五日
壬辰十二月十三日卒
墓春山梧木洞家山午坐
配英陽南氏父泰華
通政大夫祖命海曾祖
道免外祖青松沈德滂
壬辰七月十七日生
壬辰十二月二十六日卒
墓合祔

子錫圭

字穉潔辛酉生戊寅
九月六日卒墓栗野白
岩后山子坐
配義興朴氏父冕祖
丁巳四月十四日生
壬戌三月二十三日卒
墓金城面

子錫禹

字乃範丙寅十一月
十六日生丙辰正月二
十日卒墓金城大里共
同墓地
配永川李氏父章雲
壬戌生庚子五月六日
卒墓栗野白岩后山卯
坐

子震洙

字德肖乙酉十月五
日生乙未二月二十四
日卒墓寺谷坐
配光山金氏父麟祖

子震洙

戊子生癸巳十一月
九日卒墓唐嶺
配慶州李氏
配東萊鄭氏墓唐嶺
雙墳

子澄植

乙巳十二月二十五
日生庚寅三月二十七
日卒墓寺谷坐
配南陽洪氏父在萬

子東在

字雲谷己未二月十
一日生一九七八年卒
墓寺谷坐
配豐壤趙氏父衍祖
南榮曾祖栢九辛酉十
一月二十日生

女李熙萬
女朴琪根
出錫圭后

子浩俊

戊午七月二十三日
生
配金海金氏父甲覓
一九三五年五月二十
八日生

子昌穆

乙未七月十一日生

子昌潤

戊戌五月十一日生

驪州人
密陽人

子炳一

癸巳三月六日生
配金海金氏父朔不
一九六〇年三月十三
日生

子炳旭

丁酉六月十六日生
配慶州崔氏父秉天

子榮在

一九八一年五月七
日生

子聖在

一九八三年十二月
五日生

鵝洲申氏恭判公派譜 全

梧峯派三起

正基

子錫鳳

字乃舜己巳二月二十九日生
配安東金氏父承裕
癸亥生乙卯十月十五日
辛基黑石案山

女柳熙根

子亨洙

出錫鳳后

女朴晚益

子亨洙

壬辰十一月二十六日生
己亥十二月二十六日
辛基寺谷

配驪州李氏父世鉉
甲辰生 辛基

女金炳圭

女金熙庸

全州人子治玉永玉女金熙植

義興人

安東人

光山人

子炳萬

一九五六年五月二十五日生
一九五七年十一月二十日生
配碧珍李氏父愚極

子永三

一九八五年四月四日生

二十四世

二十五世

二十六世

二十七世

二十八世

二十九世

熙仁

揆遠

見上一八

癸卯正月十日生己酉十二月二十九日卒墓安平面
配順天張氏父邦佑
相成天曾祖弘運外租
月城孫萬錫戊申五月
六日生三月十一日卒
墓安東郡吉安面松仕
洞

子鍾玄

字太運改名致伯戊辰四月四日生甲申十二月二十六日卒
配義城金學時父達
壽戊寅六月二十四日
生癸巳正月初四日卒
墓龜尾洞池內

子守洛

字瑞宇乙巳十月二十八日生八月十三日卒墓鳳陽面上里洞
配安東金再嬌父聲
玉祖炳龍己酉十月二十五日生

子正植

字永保
辛未十月二十日生
配金海金錦和父容漢
祖方錫辛未九月二十五日生

子興植

己酉三月十六日生
配密陽朴聖姬父三煥
一九四九年三月六日生

子廣植

戊子八月二十八日生
配全州崔榮愛父俊
伊一九五二年十二月
三日生

女李珍熙

子南洙
字鍾伯庚戌四月二十八日生墓龜尾洞共

子焯九

甲午十月八日生
配高麗開榮淑父炳純
祖周植一九五八年五月六日生

子焯一

丁酉二月九日生

女洪鍾洙

子焯鶴

一九八一年五月十一日生

子晟勛

一九七六年九月十六日生

載寧人子鍾微尚錫

子鳳均

一九八三年二月初七日生

南陽人子峻連

鶴洲申氏祭判公派譜 全

梧峯派三起

<p>文協 弘遠 見上 字觀一壬申二月六日 生庚子五月二日卒 墓黑石齋後山酉坐 配安東權氏父在奎 祖大燮曾祖必揆外祖 鶴洲申漢宗癸酉生戊 戌十月二十八日卒墓 黑石窠山先塋下</p>	<p>女盧奎淳 女金福滿 女李命根 子鍾泰 字應和甲午二月二 十八日生壬辰十二 月六日卒墓黑石齋後山 酉坐 配南陽洪氏父鍾玉 祖在舖曾祖養燮庚子 正月五日生 辛酉二月 初三日卒墓龜尾后山</p>	<p>同墓地配安東金氏 父壽泉祖賢裕 子同洙 庚申十月初三日生 配順興安氏丁卯六 月十二日生 慶州人 慶州人 全州人 子慶洙 戊午十月十三日生 甲寅四月二十三日卒 墓軍威郡古老面陽地 洞前山寅坐 配延安李氏父炳箕 祖鴻九曾祖能基芹谷 觀微后外祖南陽南教 淵</p>	<p>子泰植 一九六八年七月八 日生 女黃七星 女洪性昌 南陽人 子基植 一九三九年十二月 初六日生舊大邱大學 卒業商工部勤務 配英陽南順景丙戌 八月十六日生父仁鎬</p>	<p>子宗烈 癸丑一九七三年五 月二十九日生 子大煜 乙卯一九七五年九 月五日生</p>	
---	---	--	--	--	--

二十四世

二十五世

二十六世

二十七世

二十八世

二十九世

		<p>子克洙 一九二八年九月二十五日生 配永川李太石 一九二七年二月二十二日生 父章櫻</p>			
<p>子斗植 一九五四年四月十五日生 配丹陽禹康伊 一九</p>		<p>子萬植 一九四八年六月三日生 配南陽洪玉珠 一九五〇年七月二十六日生</p>		<p>子鴻植 庚寅一九五一年十月十二日生 高大農大卒業 三星物產勤務 配草溪鄭孝淑 一九五四年四月十四日生 父鎬萊</p>	
<p>子元懨 一九八二年九月二十日生</p>		<p>子炳煥 一九七四年三月二十四日生</p>		<p>子盛煜 壬戌一九八二年五月十八日生</p>	

麟 子柱植

戊子一九四九年七月十七日生 高大農大卒業 三星物產次長 配鎮川宋喜周 壬辰六月二十日生 父永根

女李春植 女李均植

女李均植

子萬植

一九四八年六月三日生 配南陽洪玉珠 一九五〇年七月二十六日生

子斗植

一九五四年四月十五日生 配丹陽禹康伊 一九

子和炅

丁巳一九七七年三月八日生

子盛煜

壬戌一九八二年五月十八日生

陝川人父浩俊子光烈

永川人父正洛子炳結

子炳煥

一九七四年三月二十四日生

子元懨

一九八二年九月二十日生

<p>子哲洙 庚午十二月二十五日生 配眞城李氏己巳二月二十五日生</p>	<p>子吉洙 丁丑八月二十九日生 配醴泉林氏父敏洙一九三八年九月二十日生</p>
<p>子能植 五九年十一月十日生 一九五六年五月二日生 配慶州李貞熙一九五七年一月五日生</p>	<p>子仁植 一九六四年二月五日生</p>
<p>女南守鎬 女趙萬澤 女表鎮守</p>	<p>子亨植 一九六九年十一月一日生</p>
<p>子炳道 一九八四年一月十六日生 英陽人子泰德泰根咸安人</p>	<p>子東元 一九六六年八月十五日生</p>
	<p>子東碩 一九六九年二月二十八日生</p>

二十四世

二十五世

二十六世

二十七世

二十八世

二十九世

熙國

聲遠

見上一九

字鶴河乙亥二月一日生戊寅三月二十日卒

配龍宮全氏父仁變

外祖鵝洲申崇協丙子

九月二十二日生甲寅

正月二十七日卒墓沙

阜寮山合附庚坐

子鍾倫

字廷八己亥正月二十四日生甲辰七月十三日卒墓墨石寮山乾

配永川李氏父章祐

外祖恩津宋寬奎丁酉

三月四日生卒墓墨石

子甲洙

字聖鍾生父鍾瑞庚申七月二十一日生

配仁同張粉蓮父謹

寅戊辰五月十日生

女李炳甲

永川人子時鴻時鶴佑哲

女金永奎

聞韶人子允範

女康榮鎮

信川人子殷洙

子東準

癸巳八月二十三日生

配金海金英敏一九

五七年四月二十三日

生

子東直

戊戌一九五九年十月三日生

配平澤林海淑父國

洙

女金致官

女朴永泰

子炷碩

一九八二年九月二十四日生

金海人子榮鎮世鎮

密陽人子大根

鵝洲申氏叅判公派譜 全

梧峯派三起

<p>熙奉 祚遠 見上 字錫祚己丑二月十六日生 卒 配豐川任氏父晚宰 祖敬錫曾祖鎮夏外祖 本宗申祖承丙申十二月二十五日生 卒 墓</p>	<p>熙燦 贊遠 見上 字相玉甲子十一月十日生滿洲去 配清州韓氏父達履甲子生己丑四月二十日 卒墓免嶺右 配咸陽朴氏父柱浩癸酉六月十三日生丁亥四月十二日 卒墓免嶺</p>
<p>子宗承 甲子十一月十五日生戊戌五月十日 卒墓 龜尾共同墓地 配清州李氏</p>	<p>子東鎬 字仁得生父明遠 丁未三月十八日生 配義城金氏父奎壽 丁未四月十八日生</p> <p>女鄭淵郭 女司空</p>
<p>子奇洙 乙未十月八日生 配義城金錦魯一九五五年三月二十一日生 東萊人子萬愚</p>	<p>子正洙 丁卯十二月十八日生戊戌十月五日 卒墓 湖上谷内辛坐 配眞城李氏父洪坤 丙寅十二月九日生</p> <p>女張判九</p>
<p>子尚勳 一九七八年十二月二十五日生</p>	<p>子榮滿 字謙受己丑九月十日生 配幸州殷氏壬辰十一月二十九日生</p> <p>子榮模 字聖範壬辰二月十二日生 配仁同張氏甲午十一月九日生</p> <p>女朴鎮龍 浙江人父壽福子哲吉</p>
<p>子宗勳 乙卯七月十七日生</p>	<p>子憲皖 癸亥十二月一日生</p> <p>子哲宇 癸亥三月二日生</p> <p>月城人父永東子宰民</p>

二十四世

二十五世

二十六世

二十七世

二十八世

二十九世

		<p>子 喆鎬 丁巳二月十八日生 辛酉五月二十一日卒 墓釜山市青龍洞釜山 市立墓地</p>		<p>配英陽南氏甲寅生 辛巳六月十七日卒墓 滿洲父熙緝 配水原宋氏甲辰生 父炳教 配英陽金氏 生 辛酉八月二十二日卒 墓釜山市青龍洞釜山 市立墓地六三〇三五 二</p>	
<p>女 金容福 女 白炳鉉</p>		<p>子 性洙 癸酉八月二十一日 生 配水原白氏庚子七 月二十九日生父樂萬</p>		<p>子 昌洙 丙子正月十一日生 配金海金氏 生 庚申十月十四日卒墓 釜山市青龍洞釜山市 立墓地六二〇五五五 辛坐父昌訓 配慶州李氏癸未十 月六日生父雨鎮</p>	
<p>子 靖洙 庚辰三月十一日生 配洲泉朱氏</p>		<p>子 榮煥 乙未十月一日生 配三陟金氏甲戌生 父國榮</p>		<p>光山人子善中鎬中敬中 父道成子承和</p>	
<p>子 寶慶 庚申十月十二日生</p>		<p>子 榮根 己亥六月六日生</p>		<p>子 永泰 辛丑六月十四日生</p>	
		<p>子 榮珍 癸卯十月十一日生</p>		<p>女 趙勝泰</p>	
		<p>子 榮軾 戊申五月二十四日 生</p>		<p>子 炳珍 丙辰八月二十一日 生</p>	

鶴洲申氏叅判公派譜 全

梧峯派三起

女李炳仁
女李奉璚
女金泳鶴
女李鉉穆

子長洙
戊子二月二日生
配慶州李氏父萬守

子一洙

庚寅二月二日生
配全州崔氏己未九月十一日生父鴻文

子奉洙

丁酉七月二十日生

子根洙

辛丑八月二十五日生

子生
子上洙

乙巳十月一日生

星州人子在詰

永川人

金海人

延安人

子榮旭

丙辰七月三日生

子榮基

辛酉三月五日生

子玟峻

己未四月二日生

二十四世

二十五世

二十六世

二十七世

二十八世

二十九世

照達

鎔基

見上

甲寅五月二十九日

生忌七月十八日墓鶴

谷山西坐

配屏山孫氏父宗鎬

辛亥六月十五日生庚

申六月二十二日卒享

年七十墓湖山鶴谷山

辛坐

女朴壽煥

咸陽人

女朴文鉉

咸陽人

女金洛汶

安東人

子震鎬

己巳八月九日生

子龍洙

丁丑十一月二日生

子允鎬

丁丑二月二十一日

子益洙

丁未五月十五日生

生

配固城李貞姬辛巳

八月十二日生父碩基

女宋仁燮

礪山人父漸淳

傅永基 見上
二五
乙酉生癸巳正月二十日卒基錦山庚坐配月城朴氏基鳳陽面豐里

子大鎬
字明五丙戌十一月十五日生癸卯八月二日卒基錦山先塋下乾絲配南陽洪氏辛卯三月十七日生戊戌十一月二十四日卒基錦山良坐

子鶴伊
戊午十月十日生配密陽朴任俊壬戌十二月八日生

子茂植
一九四三年二月一日生辛巳九月二十六日配牙山李南順一九四四年八月二十七日生父文圭

子常勳
一九七九年九月十二日生

照臣

宗基 見上
二五
字泰益甲午十二月七日生戊戌十一月十八日卒基錦山龜頭金澗撰基碼配全州李小仙父泰奉建弼甲辰九月二十日生戊申六月

子鎮旭
號又峰
甲子四月十七日生嶺大大学院修了協成教育財團理事長十三個中高校設立八代國會議員名譽人類社會

子泰汶
一九五二年六月七日生協成教育財團常務啓明大大学院修了配密陽朴賢淑一九五六年三月二十六日生父正錫

子丁植
一九四七年三月二十六日生丁亥一月五日配義城金貴廉一九四八年五月三十日生父在寅

子佑炫
一九七五年六月十日生
子永炫
一九七七年十一月二日生

子千植
一九五七年二月十七日生丁酉二月十七日配義城金美利一九六〇年五月十八日生父孝權

子好植
一九六二年十一月十七日生壬寅十一月十七日

鵝洲申氏參判公派譜 全

梧峯派三起

二十四世

月二十九日卒墓雙墳

二十五世

學博士(美國인디애나州립세대학) 라이온스三二七地區總裁 와이즈맨韓國東部地區總裁 配仁同張瓊玉父潤文乙亥九月三日生財團內各級學校長歷任

子 鎮洙

壬午一九四二年八月二十一日生信一專門大學長十一代國會議員教育學博士南加州大學卒 配嚴善真信一專門大教授幼稚園長父基昶甲申七月十四日生

女 朴良圭

女 趙鏞璧

女 李時和

二十六世

子 正汶

一九五七年三月二十四日生協成寫真印刷公社代表 配永川李銀實一九五九年五月三日生父永培

子 哲沅

一九六七年九月三十日生美國留學中

子 光沅

一九六九年六月三十日生

子 明沅

一九七〇年七月三十日生

順天人子鍾訓 再範
鍾林 鍾和 父魯宣
咸安人子周洛 尚洛
父希圭
延安人子昌祐父聖壽

二十七世

二十八世

二十九世

鵝洲申氏參判公派譜 全

梧峯派三起

<p>熙重 溶基 見上 二五 已酉十月二十六日生 配羅州林蓮枝甲寅 十二月二十日生父庚 順有四男四女</p>	
<p>子光鎮 丙子二月十七日生 配永川皇甫順姬丁 亥二月二十八日生</p>	<p>子暲鎮 戊寅十月六日生 保社部結核豫防課長 配清州韓載禧乙酉 三月初三日生父興德 祖相教</p>
<p>子奉周 辛亥十月初八日生 一九七一年十二月二 十五日生</p>	<p>子奉準 癸丑十一月十二日 生一九七三年十二月 六日</p> <p>子哲雨 丁巳一九七七年五 月二十八日生</p> <p>子勲周 乙卯七月十三日生 一九七五年八月十九 日</p> <p>子在桓 辛酉二月二十二日 生一九八一年三月二 十八日</p>

二十四世

熙重

胤基

見上

壬子九月初二日生
庚寅四月初八日卒
基 溟州郡旺山面木界里
九花洞入口
配全州李氏父祖宇
祖會昭戊午八月十四
日生辛巳正月八日卒
基 溟州郡江東面正東
津里共同墓地有一男
配江陵朴長好甲子
九月十五日生有一男

二十五世

子 喆鍾

一名圭鍾
甲午二月二十日生
會社員

女 尹炳契

女 金鳳烈

女

女 崔翫鍾

子 演鎮

丙子九月二十一日
生
配光州盧明子已卯
三月二十四日生父桂
漢

子 奉鎮

甲申七月初二日生
配南陽洪氏

二十六世

坡平人

金海人

江陵人

子 泳洙

庚子二月十四日生

子 鍾洙

辛亥十月十六日生

二十七世

二十八世

二十九世

鵝洲申氏參判公派譜 全

梧峯派三起

熙周

泰遠

見上
二六

字章玉號錦庵癸亥十二月二十日生己卯四月六日卒遼錦山下坐配平澤林氏父夏鉉祖基孝曾祖益萬外祖鵝洲申鼎濬甲子九月六日生己卯二月十六日卒墓合祔

子塾鎬

字圭田甲辰八月二十七日生丙午十一月十三日卒墓錦山丙絲

配延安李氏父鉉瑋祖建均曾祖泰聖南溪輔后外祖南陽洪在瓊辛丑二月二日生

子達洙

字元俊庚申十一月十三日生庚辰八月二十日卒墓沙阜洞紫山

甲坐配真城李氏父源夏祖麟鎬曾祖中稷退溪溪后外祖宣城金正奎己未八月十七日生壬午七月二十四日卒墓合窆

子鐸洙

字明俊丙寅三月初一日生

配豐山柳氏父恩佑祖東榮參奉曾祖進暉文敬公謙庵先生雲龍后外祖開城高鳳九月十二日生

子圻洙

字聖俊甲申正月初八日生嶺南大學工科卒業協成商高教員

配南陽洪氏父鍾銀

子烜植

字仁博丁亥十一月七日生嶺南大藥學科卒業局經堂

配金海金氏父鍾慶祖煥奎外祖慶州李鶴壽辛卯一月二十四日生

子烜植

子在植

庚子八月十七日生慶北大學電子科卒業科學研究員

配慶州昔氏父榮俊昔脫解王后辛丑四月初一日生

女具正雲

女金權煥

子滉植

西紀一九七一年十一月十四日生

子奎植

女升媛

一九七六年九月二日生

女惠善

一九七八年九月一日生

女命和

一九八一年五月十八日生

出達洙后

綾城人父慶華子滋勉

月城人父春得子東勳

二十四世

二十五世

二十六世

二十七世

二十八世

二十九世

熙晉

慶遠

見上

字國弼戊辰二月二十四日生 辛酉鳳陽面錦山已坐
 配宜寧王氏父汝俊 祖欽義曾祖斗圭外祖
 金寧金重沾壬申七月十四日生癸卯七月九日卒墓沙阜洞奈山甲坐
 配密陽朴氏父致和 祖文煥曾祖宗周壬午十二月三日生

女李忠求
 女李泰桓
 女張在寬

子龜錫

字聖九乙未正月十四日生 配晉州姜氏父永鑄祖志應曾祖時權外祖義城金基錫丙申八月八日生丁卯三月九日卒墓龜山洞山
 配南陽洪氏父鍾龜 祖在麟曾祖曠變外祖驪州李能熙壬子五月二十日生滿洲死亡
 子順錫
 字聖八戊戌五月十七日生配咸陽朴氏父祐淳祖漢東曾祖聖吉外祖安東金炳延癸卯

祖在成曾祖秉基外祖具然和綾城人
 女朴昊錫
 女任義懌

韓山人牧隱穉后父重岱子潤觀圭觀女柳光淑李原植

永川人紫若民寔后父章鑄子李采女金浩學金泳宗申八萬

玉山人竹亭軍后父敬熙子張泰鑄女鵝洲申武鑄

子學洙

字士俊丁巳十一月三日生滿洲死亡

子天洙

辛未正月五日生 滿洲死亡

子昌洙

癸亥十一月三日生 滿洲居

西紀一九七三年七月十三日生

咸陽人晚晦以穉后父在根子潤濬淵鐵女李東熙

豐川人父容彬子泰賢

鶴洲申氏叅判公派譜 全

梧峯派三起

熙魯
明遠 見上
字元五甲子七月二十七日
十五日生辛未正月八

子鎬稷
字聖甫號龜沙壬辰
十一月三十日生甲子

子奉洙
字士克丙辰五月八日
日生

子大東
字明俊壬午十二月二十八日生

子道烈
甲寅十二月十五日
生

子鳳錫
字聖五丙辰十月十日
日生
配真城李氏父元常
一九二〇年三月十八日
日生

子益洙
庚子十一月十七日
生 配慶州金氏父吳
標一九六〇年五月二
十三日生

女崔德文
慶州崔氏子大根

女吳柱東
海州吳氏父炯象子洸學性學性勲

子命錫
字聖七甲辰十二月八日生
巳卯五月五日卒墓鳳陽錦山已坐
配安東金氏父仁漢
祖喜欽己酉六月二十一日
生一九七九年七月末卒墓雙墳

子基洙
一九三九年巳卯四月九日生
配仁同張氏父泰華
庚辰十月二十二日生

子萬東
癸卯二月二十二日
生

子義東
丙午十二月十五日
生

女金哲洙
金海人父龍吉子東旭

女千德夏
延陽千氏子雲寧享字

子道烈
甲寅十二月十五日
生

子道烈
甲寅十二月十五日
生

五月二十八日生滿洲
死亡

子萬東
癸卯二月二十二日
生

子義東
丙午十二月十五日
生

子道烈
甲寅十二月十五日
生

二十四世

日卒墓鳳陽面沙邱間
谷半坐
配綾城具氏父亨植
祖性華曾祖冠英外祖
坡平尹世根壬申六月
十四日生戊午四月六
日卒墓合附

二十五世

一九八四年七月十五
日卒墓鳳陽面沙邱案
山葵坐有遺稿
配南陽洪氏父鍾萬
祖在瓊曾祖嘉善暨西
潭璋后外祖具城李宗
伯辛卯十月二十六日
生己酉十二月八日卒
墓沙邱案山葵坐

二十六世

配英陽南氏父相龜
祖濟淵曾祖錫周外祖
永川李孝在癸丑五月
三日生丁巳六月一日
卒墓鳳陽面沙邱洞案
山葵坐無育
配海州吳氏父千壽
祖致俊外祖羅州林鍾
福乙丑十一月五日生
配龜山朴氏父周根
祖大福有一子且東
配仁川徐氏父在龍
有二男海東日東癸酉
三月十八日生

二十七世

配恩津宋氏
子 在東 字英俊乙酉十月二
十三日生
配一善金氏父孔洋
甲午六月十日生
子 守東 字聖俊庚寅八月七
日生
配咸平李氏父一行
乙未七月二十六日生
子 秉東 字德俊乙巳七月二
十六日生
子 且東 甲午正月二十日生
子 海東 丁酉十一月十八日
生
配慶州孫氏父景學
戊戌十月三十日生
子 日東 己亥十一月十七日
生

二十八世

子 正燁 辛酉二月十日生
子 泰煜 癸亥三月二十二日
生

二十九世

鷓洲申氏參判公派譜 全

梧峯派三起

<p>女羅世龍 女姜昌九 女朴鎬煥</p>	<p>子剛洙 字士彬 庚午六月十五日生 配海平吉氏癸酉六月一日生父仁植祖浩延曾祖炳錫外祖密陽朴孝根</p>	<p>子聲洛 字士建乙亥九月二十五日生 配金海金氏父相基癸未十一月十一日生</p>	<p>女任壽彬 女李泰權 女都漢俊</p>	
<p>子宇東 字達卿丙申六月四日生</p>	<p>子聖東 字瑞卿戊戌八月十八日生</p>	<p>子仁東 戊申四月二十四日生</p>	<p>子義東 辛亥七月二十九日生</p>	<p>豐川人剛窩必大后父公益子中燮成燮女申光洙 延安人南溪輔后父俊性子鉉錫 星州人父乃鍾子賢柱聖柱凡柱女成炳起</p>
<p>羅州人父尚德子潤錫映植 晉州人父八石子炳在炳敏 密陽人父任植</p>				

二十四世

二十五世

二十六世

二十七世

二十八世

二十九世

景遠

熙星

字周德癸酉生

配順天朴氏父海準

祖漢鉉外祖南陽洪禹

燮

見上

子 鍾秀

字佐卿戊戌生

配玉山張氏

子 鎬哲

字聖紹戊戌十一月

二十一日生 丁未五

月二十七日辛基沙邱

索山上燈

配南陽洪氏父宗燮

祖柄銓曾祖宅周西澤

璋后外祖永川李慶在

庚子十二月五日生戊

午十二月三日辛基雙

墳有床石

子 中洛

字德明己卯九月三

日生

配全州柳氏父淵玉

祖基錫曾祖致寧外祖

鄭寬秀東萊人辛巳正

月二十月生

女 吉熙文

女 朴永大

女 金仁奎

女 朴龍得

子 永洙

癸酉正月八日生

配咸安趙氏父鏞萬

祖奎益曾祖性文外祖

高敬吳氏

子 永台

丙子八月十八日生

女 金壽周

女 鄭淵柱

子 聖植

丙午十月二十七日

生

子 尚東

己酉五月五日生

海平人治隴再后父仁植子祭均

密陽人龍岩雲后父鍾石子聖根仁根慶根女金昌年

義城人鶴峯誠一后父華善子鍾烈鍾善

密陽人父太俊子世根圓根

子 景植

己亥生

子 英植

辛丑生

安東人子善鎮善泰善煥善七

烏川人子東活東雲

鵝洲申氏參判公派譜 全

梧峯派三起

<p>奎遠 <small>見上 二七</small> <small>字一揆己卯生丙寅八月二十一日辛配盆城袁氏父詰鎬</small></p>	<p>輔遠 <small>見上 二七</small> <small>熙慶 字德甫戊寅八月十三日生丙戌五月二十五日辛墓龜山洞德谷辰坐 配全州李氏父聖教祖阜炯曾祖仁倍外祖安東金聲振戊寅十月十一日生丁未八月二十七日卒墓全北井邑郡甘谷面蓋谷子坐午向</small></p>
<p>女張永鎬 子鍾俊 子鍾英 子鍾雄 子鍾豪 子鍾和</p>	<p><small>乙卯八月二十一日生 配南陽洪氏父瑜 癸丙辰八月十五日生 壬寅十月十一日卒墓 金堤郡金山面龍華洞 祖代山午坐</small></p>
<p>女李在洙 <small>仁同人子鉉植</small></p>	<p>子福源 <small>己卯八月十八日生 配平昌李氏父丞浩 己卯正月九日生</small></p>
<p>月城人</p>	<p>子相俊 <small>己酉五月七日生</small></p>
<p>女南成佑 女孫啓俊 女李羲洙 女姜大淑</p>	<p>子哲洙 <small>庚寅六月十一日生 配坡平尹氏父俊泰乙未正月二十六日生</small></p> <p><small>英陽人子九福 密陽人子炳代 全州人子雲魯 晉州人子鎮遠</small></p>

二十四世

二十五世

二十六世

二十七世

二十八世

二十九世

熙重

貞遠

見上
二八

字常裕庚辰十月二十
十四日生癸酉正月十
日卒墓德谷巽坐
配安東金氏父炳彪
祖孟根曾祖孝淳外祖
平澤林魯鉉丙戌十月
十七日生丙辰九月八
日卒墓德谷巽坐

子 鍾徹

字響大己酉六月十
八日生
配幸州殷氏父熙碩
乙卯十月九日生庚寅
六月十七日卒墓龜山
洞德谷酉坐

子 鍾植

辛酉二月十日生
在日韓國居留民園埼
玉縣本部川口支部團
長
配慶州李氏父永祥
乙酉二月二十日生在
日大韓婦人會中央本
部副會長埼玉縣本部
會長

子 鴻洙

丙子二月十日生
配達城表氏父達錫
甲戌四月初八日生

女 洪在栗

南陽人子鎮元

女 金命得

子 東洙

己酉九月二十八日
生明治大學卒業會社
經營在日本
配密陽朴氏父載燮
丙申十二月二十三日
生

子 光洙

壬辰九月十日生日
本大學卒業齒科醫師

子 相龍

乙未二月四日生
嶺南大學貿易科卒業
貿易士
配金海金氏父星辰
戊戌六月二十四日生

子 相喆

辛丑三月十日生

子 相浩

壬子一月十日生

金海人子漢洙

子 鉄浩

辛酉二月十一日生

子 在煜

甲子九月二十八日
生

鶴洲申氏叅判公派譜 全

梧峯派三起

熙一

重遠

見上
二九

字明善戊寅正月八日生
戊子三月十六日卒
墓安平面牛里洞良坐
配永川李氏父泰中
戊寅九月三日生甲申
正月十五日卒墓牛里洞甲坐

女朴基虎

女朴斗景

女鄭英國

子萬祚

壬子五月二十八日生
壬辰二月十四日卒
墓牛里洞后山甲坐
配新安朱氏父春燮
辛亥三月三日生甲子
三月一日卒墓牛里洞卯坐

子洋洙

乙未八月十三日生
明治大學卒業韓國外
換銀行東京支店勤務

咸陽人子春煥結煥

月城人子彩鉉

烏川人子聲震

子麟洙

字鶴瑞壬申正月十五日生
配金海金氏壬申生
戊午十月十二日卒墓
榮州郡

子龜洙

男一女
字順玉甲戌生有五

子榮奭

初諱文根字順天一
九一八年十一月十六
日生一九七四年一月
二十日卒墓牛里洞后
山良坐
配固城李淇然父鍾
九一九二九年七月五
日生

子碩七

初諱道根

子憲息

舊名炳助字承圭
一九四八年二月二日
生放送通信大卒嶺南
經營大學院修了教師
配平澤林鍾愛一九
五一年四月五日生女
高卒父宰圭

女鄭昌局

女李壽泳

子泰竣

一九七六年八月二
日陽九月二十五日生

東萊人

真城人

二十四世

二十五世

二十六世

二十七世

二十八世

二十九世

子 達源

字德雲丙戌七月二十六日生西紀一九六三年癸卯一月十八日卒基平安南道
配海州吳允煥父元胤癸巳二月十六日生一九七六年七月二日卒基牛里谷后山卯坐有三男一女
配平海黃別伊一九〇三年癸卯十一月十九日生一九七三年癸丑一月十七日卒基平安南道有三男四女

子 榮奭

一九二四年甲子四月二十二日生
配義城金氏父在軍一九三〇年十一月五日生有三男

子 喆根

一九二七年十二月二十九日生
配慶州李氏父守儀一九三三年四月十九日生

子 喆植

出麟洙后

子 炳吉

一九五一年十月二十三日生仁川高卒業
配密陽朴氏父元一
一九五六年十月四日生仁川女高卒業

子 炳旭

一九五四年一月二十五日生富平高卒業

子 然竣

一九五八年七月一日生仁川高卒業

子 鳳熙

一九五四年七月一日生仁荷工大教授工學博士

子 鳳浩

一九五六年一月十二日生仁川富平高卒

子 炳俊

一九五七年十月十七日生大學卒

女 金東熙

金海人

鶴洲申氏叅判公派譜 全

梧峯派三起

子武樂

一九〇三年十月二十四日生
配幸州駁順花一九三〇年四月十三日生

子炳燮

初名洪燮一九五七年六月十二日生
配慶州崔玉朱一九五八年六月十七日生

子周樂

一九三三年六月十二日生
配義城金東玉一九三八年五月二十二日生
生有一男四女

子炳啟

初名閔植一九六六年一月十一日生

子聖棹

初名聖道一九四四年四月二十三日生
配清州韓錦花一九四八年十一月十五日生
生有三男

子鳳哲

初名閔哲一九七三年十一月十九日生

子鳳燦

初名閔燦一九七七年三月八日生

子鳳參

初名閔參一九七九年三月八日生

二十四世

二十五世

二十六世

二十七世

二十八世

二十九世

熙敬

基遠

見下三一

字顯重戊寅正月九日生庚午六月七日卒墓鳳陽面龜山洞后山乾坐
配金海金氏父禹烘祖基聲丙子二月三日生辛丑六月六日卒墓龜山洞后山亥坐
配永川李氏父泓發祖宜俊曾祖台季外祖南原洪敬叟下亥五月五日生癸巳十二月二十日卒墓安平面牛里洞癸坐

子錫柱

字德立初諱錫祚壬戌四月五日生辛卯十一月六日卒墓鳳陽面

豐林洞牽山白谷良坐
配達城徐氏父基洙祖柄仁曾祖命般暉岩承禧后外祖金海金斗煥甲子二月八日生壬辰十二月二十八日卒墓龜山洞后山庚坐

子永洙

字和俊癸未五月十五日生丁酉十一月二十九日卒墓湖上洞後山庚坐

配一善金氏父明達祖秀榮曾祖利剛外祖中祖承本鶴洲丁亥十二月十七日生辛卯四月十二日卒墓龜尾灘上

女朴壽萬
女李旭洛
女朱鳳洙

子榮達

字景三壬子一九一二年一月八日生

配一善金仙伊父洛錫己酉九月三日生

子榮稷

字敦可庚申一九〇九年一月二十五日生戊辰一月二日卒墓湖上洞後山

配海州吳台順父培

年十二月二十五日生

咸陽人

具城人

新安人

子炳泰

字友必一九四三年六月十六日生

配星山李点花父水達

子炳元

字友德一九四六年十二月十七日生

配永川李順子父華榮

子炳舜

字友植西紀一九五一年三月二十一日生配

子炳旭

子盛喆

字明永一九六九年七月六日生

一九七〇年六月二十二日生

子學喆

字明必

一九八三年一月十六日生

子在均

癸亥一九八三年八月十五日生

鶴洲申氏叅判公派譜 全

梧峯派三起

<p>根甲子二月十八日辛 墓湖上洞鶴谷良坐</p>	<p>子榮璿 字景璿丙寅一九二 五年十二月九日生 配全州李一粉父義 復</p>
<p>字友一西紀一九五 四年三月十日生</p>	<p>子炳烈 字友天西紀一九五 八年十一月十四日生 配商山金花淑父興 洙</p> <p>女洪成杓</p> <p>子炳奭 字友善一九四八年 六月十八日生 配密陽朴春子父永 煥</p> <p>子炳熙 字友順 壬辰一九五〇年十一 月八日生 配安東金正姬父東 洙</p> <p>女崔成源</p> <p>女楊丙九 星州人子鳳勳慶勳</p>
<p>子訓列 癸亥一九八三年十 二月二十日生</p>	<p>南陽人子炳九</p> <p>子龍均 辛酉一九八〇年八 月三十日生</p> <p>子成均 壬戌一九八一年三 月二十一日生</p> <p>子相七</p>

二十四世

二十五世

二十六世

二十七世

二十八世

二十九世

熙敬

周遠

見上三一

字亨重丙戌九月八日生甲申八月二十四日卒墓龜山后山甲坐
配龍宮崔氏父鎮羽
祖宗柱曾祖李甲外祖
幸州殷是輔丁亥十一月三日生甲寅二月一日卒墓龜山洞后山丑坐

子萬鎬

字致說庚戌九月二十三日生己未十二月二十八日卒墓安平面牛里洞後山艮坐
配金海金氏父德麟
祖斗明曾祖璉乙卯二月十五日生己酉正月二十八日卒墓合附

子永洛

字文可庚子十一月六日生辛卯四月二十七日卒墓龜山後山甲坐
配金海金氏父在漢
祖箕壽曾祖兌行文愍
公濯纓后外祖鶴洲中象協丙申五月十六日生甲戌四月二十七日卒墓考位山之左艮坐

子光松

字景茂丙辰六月九日生
配金海裴氏父永進
乙卯十一月十七日生

子炳斗

字賢素己酉七月二十九日生
配咸安趙氏父慶來
壬子十月二十八日丁巳九月八日卒
配達城徐氏父正觀
丙辰十一月二十七日生

子炳九

字賢大西紀一九五〇年十月三日生
配全州李氏一九五四年八月二日生父咸求

子炳洲

西紀一九五三年五月七日生
配丙申一九五六年十二月十一日生父養學

女金重圭

女金震鎬

女崔濟穆

子先均

字海若壬戌九月二十七日生

子鎮均

西紀一九七七年五月一日生

子重均

西紀一九七九年二月二十七日生

安東人

子尚旭

慶州人子兼守兼官

鷓洲申氏叅判公派譜 全

梧峯派三起

熙文

光遠

見上三一

字名振乙未七月一日生癸酉正月十四日卒墓山雲面梨大洞前長山路邊卯坐
配安東權氏父德友
戊戌三月四日生癸酉二月三日卒墓合附

子元鎬

字聖初戊午六月十七日生壬午六月三十日卒墓龜山洞后山艮坐

配咸陽朴氏父孝運
祖文佑曾祖元吉外祖英陽南萬達丁卯五月二十五日生丙子十一月二十五日卒墓雙墳

子定洛

字善可丁酉五月二十七日生丙戌五月初四日卒墓龜山洞后山庚坐

配咸昌金氏父基洙
祖在烈曾祖聲殷固城歸齊公胤后外祖金應種慶州人辛卯五月十日生壬寅正月三十日

女朴在奎
女李相發
女金浩駿
女趙西奎
女金達俊

女洪致潤

密陽人子春權益權

載寧人子德浩

安東人子炳植泰植甲植松隱后

咸安人父性初子鏞洙漁溪諱旅后

慶州人子炳翼

子榮準

字應當一九一二年九月十日生壬子九月十日一九八〇年一月五日卒己未十一月十七日墓龜鳳陽龜山後山庚子甲向

配月城朴又熙庚戌一九〇六年八月五日生一九五二年四月十日

女裴武煥

女朴成俊

女權五鉉

南陽人子相奎相郁梓玉

子炳在

字仙齋一九三一年四月十日生庚午十一月二十九日青丘大中退協成教育財團庶務課長

配龜山朴珣玆一九三四年八月二十六日生壬申七月二十五日父正履祖晚桓

子滿均

字鶴峯一九六一年二月三日生庚子潤六月三日慶北大學校大學院電子工學科卒業 會社員

子泰均
字巨松一九六三年

星州人

密陽人子正煥

安東人子奇仙

二十四世

二十五世

二十六世

二十七世

二十八世

二十九世

庚坐

卒墓泉洞后山艮坐

五日卒癸巳二月三十日墓泉洞後山北向父信祥祖顯鶴曾祖春兼外祖鶴洲中鴻基

子炳吉

甲戌二月十三日生一九六一年二月二十四日卒辛丑一月十五日墓湖上後山西南向配龜山朴正玉丙子三月十六日生辛亥七月十五日卒墓內外同所父晚熹祖家植

子炳圭

字石起己卯八月二十日生一九七四年二月十四日卒乙卯正月二日墓龜山後山庚坐配金海金順珠一九四五年二月十四日生乙酉二月十四日父容泰祖錫斗

八月十五日生癸卯潤四月十五日慶北大學校卒業

女徐泰植

玉 龜城人子鐘碩父永達城人父採欽

女朴炳基

寧海人父季龍

子章均

字靜軒一九六八年三月十三日生丁未十二月十四日慶北高在學中

鶴洲申氏叅判公派譜 全

梧峯派三起

		<p>子 大鎬 <small>字琪五初諱亨鎬辛酉五月六日生甲子十月二十三日卒基安平面大司洞下池内甲坐配永川李氏父寅文丙寅生壬寅正月六日卒基合祔</small></p>		<p>配永川李氏父泰和祖草應曾祖寶在牛岩世憲后丁亥三月五日生庚申九月三十日卒基文興洞山</p>	
		<p>子 永洛 <small>字仁和己酉一九〇九年六月十二日生</small></p>		<p>子 圭洛 <small>配星山李氏奇順丁未一九〇七年十一月十九日生父道浩</small></p>	
		<p>女 朴晚晟 <small>配星山李氏奇順</small></p>		<p>女 朴成述 <small>丁未一九〇七年十一月十九日生父道浩</small></p>	
		<p>子 相得 <small>字景九癸酉一九三三年五月十七日生</small></p>		<p>子 相運 <small>字景文丙子一九三六年七月八日生配南陽洪氏永子壬午一九四二年八月九</small></p>	
		<p>女 朴魯石 <small>順天人子贊圭父慶東</small></p>		<p>子 炳文 <small>戊戌一九五八年四月十八日生</small></p>	
		<p>子 炳燦 <small>辛丑一九六一年二月九日生釜山海洋大學校卒業</small></p>		<p>子 炳大 <small>甲辰一九六四年四月十三日生</small></p>	
		<p>子 炳赫 <small>癸卯一九六三年四月十三日生</small></p>		<p>子 炳桓</p>	

出萬鎬后

月城人子元觀元瓚德鉉

龜山人子在基萬基

女 朴魯石

順天人子贊圭父慶東

二十四世

二十五世

二十六世

二十七世

二十八世

二十九世

熙伯

東遠
配義城金氏

子 英鎬

○五月二十二日卒
配莫城李氏
○二月十五日卒

子 基洛

○一月十七日卒
配豐人山柳氏四月
十六日卒

女 吳基煥
女 李章平
女 全在昊

子 相萬

日生父鍾奉
字景友丁亥一九四
七年四月十一日生
配義城金氏錦玉父
周和乙卯五月六日卒
墓湖上谷内
配順興安桂沃父謂
道

女 金漢基

女 金奇燮

海州人子麟澤女李永斗
永川人
龍宮人

子 萬植

乙酉四月六日卒墓
安東郡南后面西坐
配密陽朴胤琴
墓合附

子 炳根

乙巳一九六五年三月
二十五日生

子 炳坤

日生
一九七三年三月二
一九七八年十一月
九日生

一善人子頌浩

金海人子在天在

子 炳祖

癸亥一九二六年八
月三十日生
配慶州李氏父李哲
鎬

子 圭滿

子 圭翰

二〇八 見下
二〇八 見下

鶴洲申氏恭判公派譜 全

梧峯派三起

熙泰

商基

見上
三三

字世元乙卯正月十七日生乙亥十月一日卒墓軍威面佳林洞家后山亥坐
配聞韶金氏父乙壽壬戌六月四日生丁卯二月二十一日卒墓軍威面馬紐山西坐

子鍾友

字羽仙丁亥七月三日生墓德隱洞失里登坤坐辰向
配海州吳氏父希燮祖養德曾祖祖仁外祖昌寧成鍾郁甲午五月二十三日生墓德隱洞家後山池陽地寅坐申向

子甲洙

字在賢甲寅三月二十一日卒墓德隱冠谷庚坐甲向
配義城金氏父光潤丁巳八月二十日生

子日權

己卯六月二十日生配星州李氏父海秀壬午正月五日生
子龍權
甲申一月十五日生配慶州金氏父鍾洙壬辰三月十五日生

子炳五

丙子一九三六年十月二十一日生
配晉州姜梅子父大和

子明桃

丙辰十一月三日生

子承煥

戊申十二月二十六日生

子敬煥

辛亥十月十三日生

女金京培

安東人

女都大根

八宮人

女張遠大

仁同人

子奉翰

一九六六年三月九日生

子龍翰

一九七四年五月十日生

二十四世

二十五世

二十六世

二十七世

二十八世

二十九世

鍾友

子在洙

字水原戊午十月八日生
配仁同張氏父道致
壬戌五月十六日生

子尚一

辛卯九月二十六日生
配金海金氏父正
斗巳巳一月二十三日生

子天權

丙申十二月四日生
配晉州河氏父學述
壬寅七月二十八日生

女李源宅

真城人

子石權

癸未十一月十六日生
配安東權氏父壽
勳丁亥三月十七日生

子重權

丙戌九月二十日生
配永川李氏父甲錫
祖基煥曾祖光律外祖
金海金氏孝縉乙未十

子起煥

丙辰三月九日生

子佑煥

戊午五月二日生

子智韻

甲子七月二十三日生

子原周

癸丑四月十四日生

鵝洲申氏叅判公派譜

梧峯派三起

		<p>子 泰漢 壬戌六月十六日生</p> <p>子 相洙 丙寅五月二十九日生 配坡平尹氏父斗一 辛未七月十二日生</p>	<p>子 昌錫 二月二十六日生 甲辰四月十九日生</p> <p>女 柳文先</p> <p>女 朴錫淳</p> <p>女 李鉉真</p> <p>子 三權 丁巳十一月三日生</p> <p>子 正和 丙申九月三日生 配草溪鄭氏父東錫 庚子十二月十七日生</p> <p>子 丞謨 己亥四月十五日生</p> <p>子 錫和 辛丑九月十六日生</p> <p>子 炳勳 癸卯十二月二十二日生</p> <p>女 李景</p>	<p>建山人</p> <p>順天人</p> <p>光州人</p> <p>真城人</p>	
--	--	--	--	---	--

二十四世

二十五世

二十六世

二十七世

二十八世

二十九世

子 鍾衍

字和彥庚寅三月二十九日卒墓軍威郡軍威邑龍台洞寺谷陽地酉坐卯向
配密陽朴氏父泰義
丙申二月二十二日生
戊寅四月一日卒墓軍威邑龍台寺谷陽地乾坐巽向

女 金元生

子 義洙

舊名學文甲寅十月八日生庚申四月二十五日卒墓東谷後山下
坐
配漢陽趙氏父泰龍
丁卯二月四日生
配慶州崔氏

女 金國容

慶州人

瑞興人

子 春權

舊名外太 甲申三月十五日生
配載寧李氏父漢洙
庚寅十月十九日生

子 正權

庚寅十二月十七日生 配全州朴氏父榮錫
庚子五月二十日生

子 福權

甲午五月五日生

子 光洙

壬寅七月十八日生

子 章洙

癸卯十一月九日生

子 孫權

丙午七月十七日生

女 權赫元

安東人

女 李鍾大

公州人

子 德俊

庚申四月二十日生

子 基俊

庚申十月十八日生

鶴洲申氏叅判公派譜 全

梧峯派三起

<p>子 鍾捷 <small>字德弼乙未正月二十七日生乙卯九月二日卒墓義城郡安平面韋峴燕飛里良坐坤向配牙山蔣氏父柄根</small></p>		<p>子 克洙 <small>辛未五月十二日生配月城朴氏父斗弘丙子三月二日生</small></p>	
<p>女 李明達 <small>舊名在佑庚申八月二十四日生配金海金氏父益鍊庚午三月十四日生</small></p>		<p>子 秀漢 <small>壬戌五月十二日生配光山金氏父又伯丙子一月二日生</small></p>	
<p>子 天棟 <small>壬寅一月十四日生</small></p>		<p>子 景學 <small>乙巳八月十四日生</small></p>	
<p>女 金鍾守 <small>金寧人</small></p>		<p>女 曹四元 <small>昌寧人</small></p>	
<p>女 金哲元 <small>金海人</small></p>		<p>女 李東官 <small>慶州人</small></p>	
<p>子 天權 <small>乙亥五月二十四日生</small></p>		<p>子 天德 <small>丁酉四月一日生配坡平尹氏父德杓庚子十二月十五日生</small></p>	

二十四世

二十五世

二十六世

二十七世

二十八世

二十九世

<p>子 鍾和 <small>字善獨辛卯十二月二十六日生卒己亥二月二十一日墓軍威郡孝令面花開洞後山子坐午向</small> <small>配利川徐氏父鎮學生丁酉正月二十三日卒墓軍威郡孝令面老梅實家後山乙坐午向</small></p>		<p>子 彰洙 <small>舊名泰洙乙丑三月十日生 配全州李氏父鍾福壬申七月九日生</small></p>		<p>子 潤洙 <small>戊寅六月二十日生 配真城李氏父仁守 癸未八月二十四日生</small></p>		<p>子 正洙 <small>舊名永在癸亥十二月十二日生 配金海金氏父基俊 乙巳六月 日生</small></p>	
<p>子 將模 <small>辛丑十一月十七日生</small></p>		<p>子 元模 <small>戊戌六月十八日生</small></p>		<p>子 天模 <small>舊名將勇生丙申五月十六日</small></p>		<p>子 東馨 <small>己酉三月三日生</small></p>	
		<p>子 周燁 <small>辛亥八月二十日生</small></p>		<p>子 政曄 <small>己酉九月二十三日生</small></p>		<p>子 東和 <small>丙午二月四日生</small></p>	
				<p>子 容旭 <small>戊午二月二十一日生</small></p>		<p>子 容仲 <small>乙未十月一日生</small></p>	

鶴洲申氏參判公派譜 全

梧峯派三起

<p>子 鍾奎 <small>字達三 戊戌十一月二十日卒 基安東郡吉安面泉旨洞鳳卵山巽坐乾向 配安東權氏父小先 庚戌七月二十一日生</small></p>	
<p>子 永洙 <small>字南守 庚午九月二十八日生 配義城金氏父圭秀 甲戌七月二十六日生</small></p>	<p>女 金運祚 <small>義城人</small></p> <p>女 金慶洙 <small>安東人</small></p>
<p>子 興雨 <small>甲辰十一月十八日生</small></p> <p>子 騎桓 <small>己酉十一月二十一日生</small></p> <p>女 崔秉旭 <small>慶州人</small></p> <p>子 大植 <small>庚子五月二十四日生</small></p> <p>女 河相浩 <small>清州人</small></p> <p>女 鄭鎮和 <small>東萊人</small></p>	<p>子 萬植 <small>戊戌七月二十七日生 配潘南朴氏父勝哲 己亥十月五日生</small></p> <p>子 在植 <small>壬子三月二十二日生</small></p>

二十四世

二十五世

二十六世

二十七世

二十八世

二十九世

熙櫻

博遠

見上三四

字明可癸酉二月二日生己酉五月二十六日卒墓鳳陽面沙阜洞後山先塋下壬坐
配義城金氏父源植祖義洛曾祖鎮綱卒未四月二十七日生辛亥七月十三日卒墓安平面都玉洞先塋下右

子鍾萬

字文卿號松阜壬辰十月三日生一九七一年八月十七日卒墓安平面都玉洞後山癸坐
配豐山柳苾連父道尚祖進瓊曾祖周祚西厓成龍后一九〇〇年五月六日生一九七六年八月八日卒墓安平面都玉洞後山亥坐

子途洙

舊名台錫辛巳五月十二日生 配安東權氏父明鎮壬戌二月九日生

女權命哲

女安周根

女金慶圭

女朴在眞

子正洙

字國鮮一九一七年十月十九日生

配豐川林桂允一九一八年六月五日生父禧宰

子營洙

字國東一九二〇年十月十七日生一九六九年五月二十日卒墓

子丁植

癸丑十月十七日生

安東人

順興人

金寧人

密陽人

子榮一

字大元 一九四二年八月三日生

配全州柳松子一九四三年十一月五日生父永吉

子寶植

一九五一年十月二十四日生

子炳柱

字玉彬 一九六七年一月十二日生

二十四世

熙準
洪遠 見上
三五
壬午十二月七日生
配金海金氏父海船
庚寅生

二十五世

子 鍾澤
已亥十二月二十八日生
癸酉三月十二卒
墓共同墓地
女 禹鍾達
癸亥一九二三年四月九日生
配密陽朴氏父出伊

二十六世

四二年一月十六日生
父壬甲
女 朴鍾孝
女 洪淳日
丹陽人
子 蒼洛
已酉一九四九年十一月三日生
配陽城鄭氏父昌燮
子 正洛
癸巳一九五三年十一月十八日生
配烏川鄭氏父敬出
子 周洛
一九五五年十月三十日生
配水原白氏父敬出
子 璿洙
庚子一九六〇年十二月一日生
配安東權氏父詰五

二十七世

密陽人
南陽人子雄植尚植父鍾蕨西潭后女劉泰鎬

子 宇植
己卯一九七五年六月五日生

子 富植
己未一九七九年七月十四日生

子 雄植
壬戌一九八二年九月二十二日生

二十八世

二十九世

鶴洲申氏叅判公派譜 全

梧峯派三起

<p>必基 見下 三四 字成玉癸卯三月四日生 癸丑二月六日卒</p>	<p>明基 見上 三四 字成玉 丙午一九〇六年七月十六日生 丁未十月二十五日卒 墓安平面月明谷内道嶺山境界陽地癸坐 配義城金氏父壽經 庚戌八月十五日生 一九八二年九月九日卒 墓考位同</p>	<p>女宋茂燦 女李亨洛 子根鎬 辛未二月二十月生 配 永川嚴氏</p>	<p>子東鎬 壬辰一九五二年三月三日生 配全義李氏父鍾實</p> <p>子泰鎬 癸酉一九三三年三月十日生 配咸陽朴氏父在七</p>	<p>子正鎬 乙酉一九四五年七月二十六日生 配光山金氏父光洙</p> <p>子仁鎬</p>
<p>礪山人子鏡範泰範 眞城人子正杰春杰</p>	<p>子仁洙 女襄炳天</p>	<p>子洛元 戊戌一九五八年九月二十五日生</p> <p>子宗國 辛亥一九七一年一月四日生</p>	<p>子昌泳 壬子一九七二年三月四日生</p>	

二十四世

二十五世

二十六世

二十七世

二十八世

二十九世

鍊基

見上
三四

戊午五月十七日生
配咸陽朴氏

禹遠

見上
三四

丁未八月一日生
配醴泉林氏父吉田

熙三

子光鎬

戊子一九四八年六月二十八日生
配安東權氏父碩伊

辛卯一九五一年十月六日生
配南陽洪氏父鍾浩

女李
女裴

子春鎬

乙酉三月十七日生
配慶州金氏父乙龍

子美鎬

甲戌二月二十日生

子守鎬

丙子三月十五日生

子尚憲

辛酉一九八一年七月十三日生

全州人

子東洙

乙卯一九七五年八月十日生

鶴洲申氏叅判公派譜 全

梧峯派三起

<p>成遠 見上 <small>庚戌三月初八日生 配善山金鎮善父煥 秋一九六九年九月四 日卒墓湖上山乾坐</small></p>	
<p>子義鎬 <small>戊寅四月四日生</small></p>	<p>子信鎬 <small>庚辰一月二日生</small></p>
<p>子鍾九 <small>丁丑一九七〇年十 月五日生 配咸昌金氏父洪洛</small></p>	<p>子元學 <small>庚辰一九四〇年十 一月十七日生配東萊 鄭金子父昌均</small></p>
<p>子鍾鎬 <small>癸未一九四三年五 月十六日生 配玄風郭東銀父重 厚</small></p>	<p>子天鎬 <small>戊戌一九五八年五 月二十二日生 配密陽朴玉仙</small></p>
<p>女張德周</p>	<p>女李仁雨</p>
<p>子順洛 <small>癸丑一九七三年五 月二日生</small></p>	
<p>順天人子龍大 慶州人子相勳相真</p>	
<p> </p>	
<p> </p>	
<p> </p>	

二十四世

二十五世

二十六世

二十七世

二十八世

二十九世

熙三

甲遠

見上三四

字 癸丑一九一三年八月一日生一九七〇年六月二十八日卒墓鳳陽湖上洞后山壬坐配東萊鄭在先父道三

女朴鍾泰

子鍾鶴

甲申一九四四年二月二十九日生 配固城李達玉父鍾哲

子龍鎬

戊子一九四八年十二月二十五日生 配豐山柳順佑父宗祭

子鍾燮

癸巳一九五三年十月十六日生 慶熙大學院卒 配全州李桂順父三鳳

女李三鳳

女黃点植

女洪圭錫

女朴炳浩

女鄭鳳一

順天人子俊容文洙徽珉

子東熙

庚申一九八〇年三月初四日生

子成訓

壬戌一九八二年四月八日生

子盛旭

甲子一九八四年七月二十日生

子石根河龍鍾鎮

南陽人子淳澈淳一

密陽人子昌均

東萊人子相白

鵝洲申氏參判公派譜 全

梧峯派三起

<p>丙基 見上 三五 丁卯十二月二十五日生 配一善金氏</p>	<p>熙永 珍遠 見上 三五 生父熙誠 字璟華 憲宗甲辰生 甲辰八月十一日卒 鳳陽面桃源洞後山甲坐 配光山李氏父秉獻 祖孺會曾祖基春臨錦 堂克堪后外祖東萊鄭 太昌乙巳十一月十九 日生乙巳七月十二日 卒基合耐有床石</p>
<p>女權 女李 子鍾守 乙酉一九四五年三月二十五日生 配南陽洪洋</p>	<p>子鍾運 字應五 哲宗戊辰十二月十三日生 辛卯一九五一年七月二十三日生</p>
<p>安東人 慶州人 子健一 戊午一九七八年四月三日生</p>	<p>子萬洙 字聖老 高宗辛卯十二月二十六日生 壬寅二月八日卒 辛基沙邱案山癸坐有床石 配永川李氏父章文 祖通政壽階曾祖魯桓 外祖英陽南錫周己丑 生壬申六月二十七日 卒基沙邱案山癸坐有床石</p>
<p>子福根 字永一 壬子六月三十日生 甲子二月二十九日卒 基安平面佳道谷先塋 左側下艮坐 配延安李氏父璘均 祖玉性曾祖應求通 政南溪輔后外祖眞 城李元鍾戊申正月四日生</p>	<p>子元煥 字天必 己巳五月二十六日生 配丹陽禹氏父斗 性祖熙敬曾祖奎植文 僖悼后庚午五月四日生</p>
<p>子性圭 見下 二〇八 女郭東佑 玄風人父河洋</p>	<p>子昌久 字文伯 乙酉二月四日生 大邱中央商高卒 配星州都氏父敬洛</p>
<p>子雄圭 見下 二〇九</p>	<p>子弘圭</p>

二十四世

二十五世

二十六世

二十七世

二十八世

二十九世

配金海金氏父日銅
外祖真城李泰吉己酉
三月八日生丙辰七月
十一日卒墓沙邱案山
乾坐有床石

子 正根

字仁培
甲寅九月二十五日生
鳳陽面議員歷任癸亥
四月二十一日卒墓安
平面新安洞默方山良
坐 配烏川鄭氏父箕
輪頃叟萬陽后祖載坤
曾祖洪光壬子十二月
十日生

子 城煥

字士益 一九三二
年癸酉七月二十日生
慶大農科大學卒業農
林技士國立農產物檢
查所醴泉出張所長
配月城朴氏父斗明
舞溪公敏樹后祖殷祚
曾祖顯萬外祖延安李
鉉鼎松搗幹后一九三
二年八月十九日生

女 朴榮九
女 李基宅

祖鎮基曾祖碩均養性
軒后外祖金鴻桂一九
四七年九月十四日生

子 碩煥

字士執一九三八年
戊寅六月二十四日生
大邱東部警察署情報
係長

子 時煥

配密陽朴氏父永洙
祖載錫曾祖耆成外祖
一善金洛均一九四一
年辛巳一月三十日生
字士顯

永川人子文錫永錫
密陽人子正培文培

子 在均

見下
二〇九

子 明均

見下
二〇九

子 雄培

字昌煜一九六三年
癸卯五月二十四日生

子 贊培

字京煜一九六九年
丁未三月二十一日生

子 在喆

字錫京一九六九年

鶴洲申氏參判公派譜 全

梧峯派三起

乙酉九月三日生

一九四二年壬午五月三日生大邱大學卒業教師 配丹陽禹氏父弘宰祖玄實曾祖鎮教外祖密陽朴龍翰 甲申七月十八日生

子奎煥

字士庚一九五〇年庚寅十二月二十六日生慶大文理大卒業大邱銀行代理

配咸安趙氏父任來參判公后祖世濟曾祖鏞冠外祖慶州金日春一九五五年乙未七月十一日生 出泓洛后

子昌煥

字希明一九七〇年六月十八日生

子尚煥

字春明一九七三年四月二十日生

子國煥

字秋月一九七五年八月四日生

子泰根

子佑植

字容祚 癸未十一月二十四日生 配海州吳氏父龍根祖性壽曾祖外祖具龍祖綾城人

二十四世

二十五世

二十六世

二十七世

二十八世

二十九世

子 鍾桂
字景明 戊寅生 乙巳十二月三十日 卒墓巨堤后山卯坐 配平澤林氏 父淳遠 祖泰鉉 曾

女 崔履基
女 李永植
子 淵洙
字元簿 丙子十月二十日 生 卒 火葬 配善山金氏 父起升 祖持奄 在 敬 曾 祖 致 明

子 泓洛
字聖彬 戊申生 癸未九月二十九日 卒 墓佳道谷 案山 配商山朴氏 宗海祖 南鎮 曾祖奇龍 外祖密陽朴泰贊 丙午四月二十日 生 墓 雙墳

子 相培
壬戌十二月二十三日 生 配豐山金氏

女 金尚鉀
女 金永弘
女 金尚基
女 馬青樂
女 金教植
子 泰根
字海彥 丁卯十一月二十四日 生 慶大農大 卒業 大邱南區廳長 蔚陵郡守 尚州郡守 連城郡守 配月城朴氏 父斗弘 祖承祚 曾祖顯求 舞溪敏 樹后 丁卯十一月十二日 生

子 棒煥
字尚鎬 丁酉二月二十四日 生 嶺南大學校 卒業
子 知煥
字錫宗 一九六四年十月二日生 嶺南大學工大
女 金容奎

義城人父時潤子世源國源
安城人父秉鉉
慶州人父學善子鎮寬鎮連鎮範
長興人子雄烈英吉尚完
義城人子衡燦
光山人父景洙

鶴洲申氏叅判公派譜 全

梧峯派三起

祖基孝恭惠公整后外
祖岳林洪永壁丙子生
戊子十二月二十二日
卒墓釜山市凡一洞共
同地

外祖密陽朴潤詰己亥
二月十二日生

子衡洙

字平佐庚子生
乙未九月十四日卒墓
東萊區金蓮山西坐
配密陽朴氏父宗禹
祖泰香曾祖樂欽外祖
慶州李貴善壬寅十月
十日生

衡洙

子相喆

字工彥
癸亥四月十六日生
配慶州金氏父東俊
乙丑四月二十四日生

子相勳

字夏彥
壬申六月十五日生
配崔氏

子聖烽

一九四七年四月六
日生
配全州李氏一九四
八年四月十五日生

子高烽

一九六一年十二月
十二日生

子大烽

一九六二年十一月
二十日生

女李秀鎬

女盧潤基

女吳東根

子政烽

子宰烽

子明進

一九七五年一月二
十四日生

子明佑

一九七七年二月八
日生

二十四世

二十五世

二十六世

二十七世

二十八世

二十九世

子相敦

字商彦
丙子三月三日生
配海州吳氏

子相弘

字周彦乙卯三月六
日生配全州李氏父興
福一九四五年七月九
日生

子相華

字殷彦甲申五月二
日生
配杏補朴氏父奉洙
一九五一年三月十日
生

女俞星璿
女楊道金

子成元

一九七〇年五月八
日生

子成旭

一九六六年五月二十二日生

子武炅

一九七一年一月二十日生

子成進

一九六九年五月八日生

子起燦

一九七五年六月九
日生

子起雲

一九七九年七月三
十日生

子起吾

一九八二年七月三
十一日生

杞溪人

鶴洲申氏叅判公派譜 全

梧峯派三起

	<p>子 成鎬 生父珍遠出風遠后</p> <p>子 鍾聲 字德允甲申七月十日 九日生壬寅六月五日</p>	<p>子 會洙 字弘遠癸卯生 己亥二月八日卒墓釜山 配全州李氏父鍾洙祖聖教曾祖阜外祖咸陽朴雲淳庚子八月八日生</p> <p>子 楨洙 字元甫庚戌生辛巳七月十一日卒火葬 配信川康氏父鳳周祖斗烈曾祖植外祖鶴洲申性夏丙午三月六日生</p> <p>子 甲洙 字春三戊午生 己亥二月九日卒墓龜</p>	<p>子 相元 字道汝甲戌十一月十八日生配碧珍李氏父孟文祖愚淵一九三九年一月八日生</p> <p>子 相卜 字瑞汝辛巳五月二十八日生</p> <p>女 金鍾培</p> <p>女 朴能鎬</p> <p>子 相宅 字公伯壬午十一月六日生 配金寧金氏</p> <p>子 尚根 字致永己丑二月二十三日生</p>	<p>子 允鳳 一九六二年二月七日生</p> <p>子 秀峰 一九六三年二月二十七日生</p> <p>子 大峰</p> <p>光山人子珍錫</p> <p>密陽人子大元泰元賢秀</p> <p>子 召峰 一九七六年八月二十八日生</p> <p>子 成得 一九七九年十一月二十四日生</p> <p>子 德煥 字重鉄一九八二年四月十四日生</p>
--	--	---	---	---

二十四世

二十五世

二十六世

二十七世

二十八世

二十九世

辛基沙邱寮山有床石
配延安李氏父燦性
祖華教曾祖仁木南溪
輔后庚辰生辛亥十一
月二十三日辛基鳳陽
面紫山辰坐有床石
配龍宮全氏父卓欽
丙子生丁丑九月十五
日辛基五龍谷癸坐有
床石

山洞德谷申坐
配龜山朴氏父仲植
祖泰述曾祖煥祖丁巳
九月四日生

子定洙

字春一丙寅十二月
二十三日生
配密陽朴氏父龍相
祖潤張曾祖台祐外祖
全州李老翼丙寅十二
月二十五日生

女朴晚篋
女李光植
女李興植

配密陽南氏父龍煥
祖相殷晴川公太別后

女朴贊燮

女閔昌鉉

子慶植

字致明甲申十一月
二日生 配清州韓氏
父範錫祖聲教通憲大
夫清平尉后外祖達城
徐奇煥乙酉七月十七
日生

子昌植

字致遠乙未三月二
十日生 配岳林洪氏
父炯根祖淵大曾祖斗
欽庚子六月四日生

女朴辰洙

女李春光

女全唱秀

龜山人子正九正禹正浩正達
永川人子炳玉炳仁
永川人

潘南人子暘雨成佑
驪興人子泰煥

密陽人子晟鎮

永川人子善旭

天安人

熙誠

宅基

見上 三六

字美卿光武十年六月十二日至貞陵叅奉哲宗己未生 丁卯八月十一日卒基錦山乾坐 配貞城李氏父友網祖宗翰曾祖春福松安君子修后外祖宜寧五斗圭哲宗癸丑生丁丑八月一日卒基合附

子宗鎬

字周彦丁丑生壬午十一月三日卒基錦山峯皮坐 配南陽洪氏父在嶽祖嘉善浩燮曾祖俊遠西潭璋后外祖密陽朴震成乙亥生己卯十二月十五日卒合附

子光洛

字義圖乙未九月十日生丁未十二月二十三日卒基錦山峯 配草溪卞氏父顯世祖宅斗曾祖源孝春堂孟良后外祖順川張聖鶴壬辰六月三日生一九七三年一月七日卒基雙墳

- 女朴晚禧
- 女洪汶烈
- 女金基雄
- 女朴垠鉉

子振洙

字聲玉 癸卯生 辛卯三月二十三日卒 基山墨坊山良坐 配順天朴氏父聖東祖海重曾祖漢鉉文穆公可實后外祖司果坡平尹喬鎮甲辰七月十七日生一九六五年八月十四日卒基雙墳

子浩榮

- 龜山人子正道
- 南陽人
- 慶州人子東朱昌朱
- 月城人子永桓

字天子丁卯十二月十一日生 配密陽朴氏父潤文 丁卯三月四日生

- 女南炳植
- 女李相學
- 女崔泰宣

子世榮

字余樂甲子十月二十三日生 配咸陽朴氏父在寬甲子六月十八日生卒六月四日

子大勳

字章百庚子六月十三日生

- 英陽人子一采二采
- 星山人子定勳昌勳
- 龍宮人子教植

子淳杰

字君弼辛卯六月十九日生 配清州韓氏父武龍文靖公繼禧后一九五二年二月五日生

女朴演煥

子德圭

字仁元一九七八年五月二十六日生

子龍圭

字雲瑞一九八〇年七月十六日生

咸陽人子在國奎洪在正

二十四世

二十五世

二十六世

二十七世

二十八世

二十九世

照聖

震遠

見上三七

字應彥

一八五〇年庚戌六月
初四日生一九〇七年
丁未四月十五日卒墓
鳳陽面錦山 庚坐
配潘南朴氏父宗學
祖敬源曾祖成瑛外祖
南陽洪象國
一八四七年丁未八月
十六日生一九〇四年
甲辰三月二十一日卒
墓鳳陽面錦山庚坐
俱有床石

錫富

字德祚

一八六八年戊辰八月
初八日生一九三五年
乙亥七月二十五日卒
墓鳳陽面龜尾面後山
乾坐
配南陽洪氏父基燮
一八六三年癸亥四月
二十二日生一九三七
年丁丑四月二十八日
卒墓合祔有床石
女 **金斗鎮**
安東人子成漢寶白
堂係行后

魯洙

字聖浩

一八八四年甲申九月
三十日生一九四二年
壬午四月二十六日卒
墓鳳陽面墨峯山 戊
坐
配光山金氏父濟潤
祖恒教曾祖良銓外祖
星州都景暉
一八七九年己卯七月
二十五日生一九二〇
年庚申正月十一日卒
墓鳳陽面錦山 酉坐
有一男二女
配南陽洪氏父在春
一九〇四年甲辰七月
十二日生

女 **朴魯珍**
女 **李聖權**

永東

字光叔

一九一三年癸丑四月
初十日生一九八二年
壬戌十一月初十日卒
墓鳳陽面錦山申坐
配安東金氏大鍾祖
壽享曾祖孟裕松隱光
粹后外祖寧海申錫仁
一九一六年丙辰九月
初三日生

女 **李完植**
女 **張永生**
女 **洪義憲**
順天人子道圭真主
延安人子景模

炳文

字炳文

一九四一年辛巳三
月二十七日生
配韓山李氏父燁龍
祖政求曾祖重燮牧隱
諱禧后外祖義城金相
浩一九四一年辛巳四
月十九日生

永川人子炳培炳國炳茂
玉山人子成鎮
南陽人

炳允

一九四三年癸未七
月二十七日生
配全義李氏父熙震

李光鎬

一九四八年戊子六月
十六日生

元均

字元均

一九六七年丁未十
月十六日生

昌均

一九七二年壬子十
二月十五日生

智旭

一九七一年辛亥八
月二十九日生

子

慶州人鏞齋公宗準后
父在夏子原泰仁太京
泰

鵝洲申氏參判公派譜

梧峯派三起

<p>女金浩準 安東人父洛錫子斗 秀松隱光粹后</p>	<p>一九八四年甲午二月 二十一日卒 墓鳳陽面德谷丙坐 有三男 俱有宋石</p>
<p>子世東 一九二七年丁卯十 二月十六日生一九 年 月 日六二 五動亂時戰死 配密陽朴氏父基佑 祖光湖大邱都護府使 諱韓男之后 一九二九年己巳十二 月十一日生</p> <p>子致東 一九四〇年庚辰十 月十六日生 配安東權氏父厚炳 祖漢璫曾祖重鎮外祖 田植根一九四二年壬 午三月二十日生</p> <p>女金增大</p> <p>女朴魯泰</p>	<p>女金大坤 金海人父德元子鍾瑞 鍾烈鍾信</p> <p>女禹丙章 丹陽人父澤龜子德監</p> <p>女禹榮鳳 丹陽人父扶澤</p> <p>子炳武 一九四九年己丑十 一月十七日生 配慶州金氏父元植 祖真億大洋諱碩孫后 一九五二年壬辰九月 十六日生</p> <p>女金成國 出明洙后</p> <p>子昇勳 一九六九年己酉十 二月初七日生</p> <p>子龍勳 一九七三年癸丑三 月二十一日生 義城人 密陽人子男圭孫鍾康 鍾義鍾善</p>
<p>子昌沅 一九七八年戊午八 月初六日生</p> <p>子昌濬 一九八〇年庚申八 月初五日生 安山人父柄善子永福 永暉</p>	

二十四世

二十五世

二十六世

二十七世

二十八世

二十九世

錫富

子文洙

字聖三

一八九三年癸巳十一月十八日生一九二九年戊申三月初八日卒墓鳳陽面墨峯山甲坐
配真城李氏父在珠外祖母城顯默
一 年 十二
月二十五日生一九三六年丙子十一月初十日卒墓鳳陽面德谷山子坐有二男一女
配月城朴氏
一九〇六年丙午十一月初十日生一九五一年辛卯八月二十八日卒墓鳳陽面墨防山甲坐有二男三位俱有床石

子相珏

一九二四年甲子十一月初日生一九五七年丁酉四月十四日卒墓鳳陽面墨防山丑坐
配務安朴氏父聖雲
一九二九年己巳十一月初二日生

子相舜

一九三一年辛未六月十九日生
配安東金氏父在文祖昌默
一九三三年癸酉五月十五日生

子相洛

一九三七年丁丑九月二十九日生一九七六年丙辰十月二十二日卒墓鳳陽面德谷丑坐有床石
配安東金氏父浩集

子炳昌

一九五五年乙未八月十四日生
配恩律宋氏父在旭國民勳章受勳 祖大憲曾祖秉根尤庵諱時烈之后外祖慶州金世民一九五六年丙申四月十七日生

子炳達

一九五七年丁酉九月十五日生
配

子周煥

一九六二年壬寅九月十八日生

女高在弼

子炳日

一九六四年甲辰九月初八日生

子炳旭

一九六六年丙午十月二十七日生

長興人父光豐

鵝洲申氏參判公派譜 全

梧峯派三起

熙聖

復遠

字致懷乙卯一八五五年五月二十日生戊寅一九三八年五月十八日卒墓錦山庚坐
配永川李氏父魯準
祖益發曾祖宜行敬亭
民成后外祖中樞順天
朴承元癸丑一八五三年生乙亥一八七五年六月二日卒墓錦山合附
配延安李氏父著均

子 鍾樂

字元善乙酉一八八五年十一月二十七日生戊寅一九三八年二月二十一日卒墓鳳陽面墨坊山酉坐有床石
配興海裴氏父父明
周祖顯祚曾祖相愨外
祖龍宮全世錄辛巳一八八一年正月二十日
生庚子一九六〇年十月二十九日卒墓鳳陽面上里洞墨石紫山乾坐

女 權承運

安東人子秉業秉時

子 明珠

一九〇五年乙巳正月四日生一九三四年甲戌二月十日卒墓鳳陽面德谷山亥坐配羅州丁氏父享教祖達朝曾祖令孫乙巳一九〇五年十月十日生無子
配永川李氏父贊成
祖先必曾祖夢德外祖
孫興夢本密陽乙亥一九三五年六月二十九日卒墓天坊山池內谷

子 相珍

祖咸鍾曾祖榮再外祖慶州李健雨
一九四二年壬午三月十三日生

一九四一年辛巳十月十六日生
配軍威方氏父圭福
祖夏赫曾祖鑄楨外祖慶州金判周
一九四六年丙戌八月初二日生

子 致東

字和叔生父魯洙壬申一九三二年九月二十八日生
配金海金氏福花父
龍述祖奉學曾祖加乙
凡外祖密陽朴來基丙
子一九三六年三月二十八日生

女 朴命壽

密陽人父朴章鑄子定根石根

子 修榮

一九八〇年庚申三月十六日生

子 炳台

辛丑一九六一年八月十七日生

子 炳石

癸卯一九六三年五月二十五日生

子 仁赫

辛亥一九七一年六月九日生

二十四世

二十五世

二十六世

二十七世

二十八世

二十九世

祖和性南溪輔后庚申一八六〇年九月十二日生巳未一九一九年四月六日卒墓天坊山庚坐有四男一女俱有床石

復遠

子 鍾萬

字舜善 戊子一八八八年十月十七日生壬午一九四二年二月二日卒墓坊山西坐 配孝令司空氏父杆祖網曾祖出外祖金海金在浩癸巳一八九三年十一月十日生 癸亥一九二三年十一月十二日卒墓坊山合祔有床石 配咸安趙氏戊戌一九八〇年十二月二十三日卒墓火葬

女 李聖天

慶州人子慶哲

女 李滄和

碧珍人子佑七

子 龍洙

字春澤丙辰一九一六年十二月二十日生 配海州吳氏星龍父炳道丙辰一九一六年二月二十三日生癸亥一九八三年三月十五日卒墓京畿道坡州郡金村邑洽洞里山十七叫一樂源公園壬坐

女 鄭雲樺

東萊人子昌洙

女 金牛錫

善山人子漢珍

子 旭相

丁丑一九三七年三月二十四日生 配慶州人金貞淑父成培庚辰一九四〇年十月四日生

子 相必

丁亥一九四七年三月六日生 配清州韓榮守父且鳳壬辰一九五二年八月六日生

子 相虎

庚寅一九五〇年七月一日生 配安東金淑姬父榮浙乙未一九五五年十月二十二日生

女 田桂述

潭陽人子鍾泰

子 烜求

丁未一九六七年九月二十九日生

子 承祐

壬子一九七二年十二月十四日生

子 昌勳

己未一九七九年四月九日生

子 炫守

辛酉一九八一年九月十六日生

鶴洲申氏叅判公派譜 全

梧峯派三起

復遠

子鍾國

字鳴善
辛卯一八九一年正月二十八日生癸巳一九五三年十二月四日卒
墓鳳陽面上里洞墨石
索山乾坐
配全州李貴一父漸
教丙申一八九六年二月十二日生乙酉一九四五年六月二十九日卒
墓鳳陽面龜尾洞池
內後山唐嶺甲坐

子留洙

壬戌一九二二年三月一日生乙酉一九四四年正月八日卒
墓鳳陽面龜尾洞池內後山
甲坐 配安東金氏父
宣鎮辛酉一九二一年十一月九日生

子福洙

字基五乙丑一九二五年五月十三日生一九五一年二月九日卒
原道酒泉戰鬪戰死
配海州吳玉南父
轍運己巳一九二九年三月十五日生

子義洙

字性綱戊辰一九二八年十二月二十日生
配海州吳學順父
錫芝祖世煥曾祖宅仁外
祖昌寧曹金壽壬申一九三二年正月十七日生

女卞

草溪人

女權寧福

安東人子勅範

女趙榮世

咸安人子閔珠

子相務

丙申一九五六年三月十五日生

子相鉦

庚子一九六〇年六月十六日生

子相勳

丁未一九六七年三月二十七日生

二十四世

二十五世

二十六世

二十七世

二十八世

二十九世

照聖

鶴遠

見上

字開天生壬戌十一月十五日卒壬午七月二十五日墓鳳陽面錦山酉坐
配興海袁氏栢竹堂尚志后父亨模祖顯睦外祖本宗申思得生戊午六月二十日卒庚申二月初八日墓錦山坐

子鍾韶

字舜九生庚寅二月二十二日卒甲辰五月十五日墓龜山洞左後山甲坐
配永川李氏紫岩民富后父章繪泰祖瓚在通德郎生丁亥一月十八日卒癸酉五月初一日墓錦山庚坐

女朴玉仙

密陽人子泰甲

女安萬成

順興人子命勝命權

女金且甲

金海人子熙三

子龍海

字海卿生乙卯六月十八日卒戊申六月十三日墓龜山洞後山先考墓下艮坐
配月城朴氏舞溪公敏樹后父信祚祖縣鶴生壬子四月初六日

女金英鎬

義城人父性福子孝貞

子相睦

字國瑞生一九四八年戊子一月十三日配慶州李氏父雨錫生一九五二年壬辰三月初四日

子相吉

字國珍生一九五〇年庚寅一月十五日配曲阜孔氏生一九五五年乙未四月二十日

女李基永

女吳潤熙

子仁杰

字明久生一九七八年戊午一月二十六日

延安人南溪公輔后父鉉道祖鶴均子相坤

海州人父相虞祖約洙子政哲圭煥

鵝洲申氏叅判公派譜 全

梧峯派三起

子景海

字 生戊午十二月十五日卒壬午七月十五日墓墨防山卯坐配永川李氏父新桓

子富海

字潤子生一九二一年辛酉十一月二十一日配密陽朴氏龍岩公雲后父明鎬一九二六年丙寅三月二十九日生

子相德

字聖守生一九四八年戊子十二月初七日配草溪卞氏父壬俊生一九五二年壬辰五月初七日卒甲寅十二月十八日墓龜山洞左後山艮坐

子相哲

配慶州金氏父錫煥祖東鉉生一九五三年甲午十月初三日

子昌和

字聖甫生一九六六年丙午一月二十二日

女裴相潤

子宗焄

字菊旻生一九七九年己未十二月初七日

子秉熏

字器大生一九八一年辛酉十一月十九日

盆城人父海龍

二十四世

二十五世

二十六世

二十七世

二十八世

二十九世

鶴遠

子 鍾華

字舜五生戊戌三月初四日辛巳酉七月初八日墓鳳陽面上里洞後山乾坐
配全州李氏懷安大君諱芳軒后父賢求祖鍾燮生丁未九月二十七日

鍾詔

子 永海

字生乙丑五月六日卒庚寅十月十日墓龜山洞德谷申坐配坡平尹氏

子 光海

字達子生一九三〇年庚午二月二十一日配龍宮全氏父炳賦祖相赫生一九三四年甲戌一月初六日

女 韓範教

子 仁洙

字生一九四五一年乙酉五月初六日信一專問大學教授配珍寶李氏退溪公混后父源昱一九五一年辛卯一月初四日

子 漢洙

字生一九四八年

女 吳明具

女 朴在七

海州人父珍卿

咸陽人父春煥琴隱成陽后

子 相琦

字義玉生一九五八年戊戌五月初三日

子 相允

字義昭生一九七〇年庚戌十一月二十一日

子 一權

字生一九七五年癸卯九月十九日

子 承桓

字生一九八〇年庚申一月二十七日

子 宰旭

字生一九七八年

清州人西原府院君繼美后父旭履子吳錫光錫

鵝洲申氏參判公派譜 全

梧峯派三起

熙羽

達遠

見上三八

字賢淑庚申八月十九日生乙卯十二月十一日卒墓五龍谷
配清州鄭氏父升達
壬戌八月九日生辛亥三月十八日卒墓合附

女 朴兌鉉

子 鍾海

字明振戊子九月十一日生乙未一月二十六日卒墓末內酉坐
配盆城裴氏父錫鎬
祖漢圭宣武原從功臣
慶運后外祖咸陽朴氏
己丑三月五日生乙巳七月二十五日卒墓錦山庚坐

年戊子二月初六日
配全州金氏父睿德
生一九五五年乙未二月二十九日

女 殷元基

女 蔣煥玉

女 崔忠洛

女 金晉守

女 崔石俊

月城人柳村公從男后父斗儀子河永海仁永述

子 尚洛

字聲太丁巳九月二十六日生
配義城金氏父弼根
祖金璋莊陵參奉亦樂
齋致寬后外祖咸陽朴
榮重愚泉長春后丙辰九月十一日生

年戊午八月二十五日

幸州人子鍾泰鍾洙鍾讚

牙山人龜川公后父聖柄子基鴻基鳳基薰

慶州人父鍾杰子宰赫

安東人子時完時年

全州人子鎮聖

子 棟燮

丙戌五月七日生
配禮安李氏父龍洙
癸巳十二月二十日生
有一男四女

子 東珍

一九四九年戊子八月二十三日生
配義城金氏父漢基
一九五五年乙未十二月十日生有一男一女

子 承烈

一九七二年壬子九月十八日生

子 忠烈

一九七六年丙辰十月二十五日生

二十四世

二十五世

二十六世

二十七世

二十八世

二十九世

子 永洛
 壬戌三月六日生
 配真城孝氏父元顯
 祖東坤曾祖友綱顯祖
 松安君子修后外祖李
 求韓山人甲子九月三
 日生

永川人子泰鎮

女 李宗浩

子 東祐

庚寅七月十二日生
 配海州吳氏父世根
 甲午一月二十九日生
 有一男一女

子 東九

乙未十月十日生
 配烏川鄭氏父直相
 丁酉一月十二日生有
 二男

女 金太植

女 朴正和

女 李昌燮

女 洪圭緩

子 東七

己丑八月二十一日
 生 配順興安氏父仁
 鎬

子 東煥

丙申六月三十日生
 配潘南朴氏父贊鉉
 辛酉一月十五日生

子 孝烈

丁巳十二月二十五
 日生

子 在烈

一九八二年壬戌十
 月七日生

子 聖烈

一九八四年甲子十
 二月二十五日生

義城人父河俊子鍾國鍾九鍾喆

龜山人子鍾蓮鍾勳

真城人子圭男圭泰

岳林人父載鵬子到希

子 成昱

一九八三年癸亥二
 月七日生

鷓洲申氏叅判公派譜 全

梧峯派三起

熙羽

宗遠 見上
三八
字雲日甲子十二月

女朴明煥

子鍾有

字東鑑戊戌正月二

子鍾均

字 辛卯十一月十二日生
壬午三月十五日卒
基錦山酉坐
配南陽洪氏父在春大提學西川淳后丙申五月十七日生
辛卯八月二日卒
基錦山雙墳酉坐

子在洙

丁巳十二月二十二日生
配咸安趙氏父奇淳己未四月六日生

子英洙

甲子八月十日生
配密陽朴氏辛未十月二十一日生

子一洙

己巳三月十七日生
配全州李氏

子益洙

辛未四月六日生
配清道金氏甲辰九月五日生

子雲翼

字清雲一九二八年

咸陽人子位石般植在學

女朴四德

密陽人子鑲鉉相鉉

女李然浩

女黃鴻基

子榮根

庚辰三月九日生

子龍根

庚寅八月二十四日生

子命根

壬辰四月二十四日生

子相文

字寬德一九五〇年

全義人父鍾守

義州人父時祚

二十四世

三十日生甲戌四月十日
五日卒墓錦山酉坐
配屋山李氏父德祚
府院君能一后壬申十
月九日生己亥十一月
二十三日卒墓龜尾洞
后子坐有一男一女
配屋州李氏父鎮燦
癸未十一月十六日生
乙亥六月二十日卒墓
安平面佳道谷前山卯
坐有六男一女

二十五世

十四日生丁巳十月二
十三日卒墓洞前山癸
坐 配密陽朴氏父基
壽祖弘燮曾祖榮圭高
麗四門進士元后外祖
金甲洙義城人庚子五
月十日生

二十六世

三月三日生
配咸陽朴氏父在七
祖南煥文科朝清大夫
禮部尚書善后外祖牙
山蘇景善一九三一年
三月三日生

子致洙
一九三三年一月十
日生一九八〇年二月
二十日卒墓洞前山乙
坐 配仁同張氏父星
軫祖泰德一九三六年
八月三十日生

二十七世

十二月二十二日生
配義城金氏父龍錄
祖載永外祖海州吳氏
大湖一九五二年五月
九日生

子相仁
字邱德一九五七年
十月十四日生
配忠州朴氏父源根
一九五九年二月六日
生

子相吉
字龍德一九六五年
七月十三日生

女金成圭

女裴秉燮

子相赫
一九六一年十二月
八日生

子相景
一九六二年

子相逸
一九六五年八月二
十八日生

二十八世

義城人父載煥子慶編
益城人父恒圭

二十九世

鶴洲申氏叅判公派譜 全

梧峯派三起

宗達

子 鍾鎬

字順八辛丑十一月十日生丙戌四月八日卒基錦山西坐配昌原黃氏父濟淵乙巳五月十一日生

女 金泰壽

女 崔命洵

女 趙秀雄

子 京洙

生父鍾菱一九三四年三月二十五日生配全州李氏父高求祖鍾潤義寧君后一九三六年三月二十七日生

女 孫秀伯

子 相明

一九六九年

生

女 金在年

安東人父洛顯子鉉一

金海人父容殷子溢坤載坤

江陵人父鍾商慶興府院君后子乘豪乘鳳

咸安人父相烈子周喆

子 相烈

一九五七年三月十九日生

子 相喆

一九六一年一月二十三日生

子 相祐

一九六三年十二月十一日生

子 相國

一九六六年六月二十九日生

女 郭洪承

玄風人父泰浩子成辰成範

月城人父永佑子晉滿晉煥

二十四世

二十五世

二十六世

二十七世

二十八世

二十九世

子 鍾夔

生 乙巳九月二十七日

配東萊鄭氏父夏應

丙子五月十三日卒墓

錦山有一男

配密陽朴氏父有甲

五龍谷

子 鍾球

女 崔鍾墳

子 京洙

子 英大

生 一九三七年九月九日

配開韶金氏父重煥

一九三四年九月二十

二日生

子 汶洙

生 一九三九年七月十日

配浙江張氏父星杓

一九五三年一月七日

子 政旼

生 一九四六年五月十四日

配務安朴氏父龍煥

一九四六年十二月十五日生

女 黃炳昌

子 正洙

全州人父 屢基子永浩俊浩

出鍾鎬后

子 相稷

生 一九五八年九月二十二日

子 相旭

生 一九六三年四月四日

子 暎植

生 一九七一年十一月十九日

子 相泰

生 一九七四年十月二十八日

子 尚勳

生 一九七二年六月八日

子 尚憲

生 一九七九年十月二十一日

平海人子鉉植俊皓

鷓洲申氏叅判公派譜 全

梧峯派三起

<p>字鶴瑞戊申八月二十三日生甲寅十一月十四日卒墓五陵谷配全州李氏父義圖懷安大君芳幹后祖哲求戊申七月四日生辛亥三月十六日卒墓院旨先塋下</p>	<p>子鍾順 辛亥六月二十四日生 配興海袁氏父永華癸丑十月二十一日生</p>	<p>子鍾慶 乙卯十二月一日生 壬戌五月八日卒墓鳳陽面龜山洞前山乙坐配仁同張氏父喜德丙寅三月二十八日生</p>
<p>一九五二年二月十二日生 配全州李氏父載春一九五五年二月四日生</p>	<p>女崔秉植 女金燦圭 女金正浩</p>	<p>子聖洛 一九五七年四月七日生 配密陽孫氏一九五八年十二月十二日生</p>
<p>龍宮人父泰樹子熙燮 安東人父炳華</p>	<p>南陽人父濬極子炳基 慶州人父今述子基鎬奎鎬</p>	<p>子相奎 一九七八年八月十二日生</p>
<p>出鍾球后 子相眠 一九八三年十二月</p>	<p>子正洙 子福洙 一九五六年九月十日</p>	

二十四世

二十五世

二十六世

二十七世

二十八世

二十九世

	<p>子 鍾和 <small>一九二三年十月一日生</small> <small>配全州李氏父鍾利祖詰教外祖金聲大一一九三三年十二月二日生</small></p>	<p>女 張翼鎮 <small>女 李元禮</small></p>
<p>女 金南龍 <small>五日生</small> <small>配 楊氏父張煥一九五六年九月二十五日生</small></p> <p>女 尹政煥 <small>子 千洙</small> <small>一九五九年二月二十五日生</small> <small>配達城徐氏一九六四年一月二十日生</small></p> <p>子 在河 <small>一九六二年四月十二日生</small></p> <p>子 時河 <small>一九六四年五月十日生</small></p> <p>女 吳相雲 <small>女 鄭東明</small> <small>女 姜炳德</small></p> <p>浙江人父亨奎子晋善 栗峯道察訪華軒先生后 具城人子鍾洛</p>	<p>二十六日生</p> <p>光山人子東煥 <small>坡平人子景詰</small></p> <p>海州人子衍柄俊柄 <small>東萊人</small> <small>晋州人父石權</small></p>	

鵝洲申氏叅判公派譜 全

梧峯派三起

<p>熙羽 福遠 見上 三八 字教雨丁丑七月二十日生 庚寅十一月一日卒 墓錦山酉坐 配海州吳氏父河運 戶長永昌后辛巳十月九日生乙卯十二月十三日卒墓錦山酉坐雙墳</p>	
<p>子鍾立 壬寅五月五日生 ○八月二十六日卒墓錦山午坐 配慶州崔氏父明洙 丁未四月九日生</p>	<p>子鍾勳 丙午三月十七日生 戊午三月二十九日卒墓洞前山 配東萊鄭氏校書郎公后父泰相祖弘倫外祖林萬浩恩津人辛亥十一月二十三日生</p> <p>子鍾秀 壬子三月六日生 配恩津宋氏父早文 庚申八月十日生</p>
<p>子命洙 一九二八年八月二十日生</p> <p>子敬洙</p>	<p>子鴻洙 生父鍾秀一九四八年十二月二十三日卒 配金海金氏父基元一九五六年七月二十七日生</p> <p>子昌洙 一九四二年十二月七日生 配安東金氏有一女</p> <p>子泰洙 一九四七年六月二十四日生 配慶州金氏父泰景</p>
<p>子周根 生父敬洙一九六一年十月九日生</p> <p>子康文 一九六五年五月十日生</p> <p>子浩二 一九六八年六月十八日生</p> <p>子東弼 一九七九年十月十三日生</p>	<p>子相運 一九七五年三月四日生</p>

二十四世

二十五世

二十六世

二十七世

二十八世

二十九世

鵬遠

見上

字南翼 參奉 乙酉十一月四日生
庚午九月十一日 卒 墓
錦山庚坐 配 延安李氏
父 聲教 祖 相運 曾 祖 猶
龍 外 祖 玄 風 郭 弼 章 癸
未 十 二 月 二 十 九 日 生
壬寅十一月十八日 卒
墓 錦 山 庚 坐

鳳遠

見上

字孔淑 庚午生
丙午五月二十九日 卒
墓 錦 山 酉 坐

子章鎬

己未十一月二十八日 生
癸亥一月八日 卒
墓 錦 山 庚 坐
配 晉 州 蘇 氏 父 相 永
祖 鑛 有 曾 祖 國 奎 外 祖
全 州 李 哲 教 辛 酉 一 月
二 十 八 日 生

子成鎬

生 父 珍 遠 字 致 中
丙戌十一月十日 卒 墓
龜 尾 榆 板 山 坤 坐

子鴻洙

出鍾勳后

女權五賢

子赫華

女孫泰龍

安東人父寧周祖泰運外祖崔源簿
密陽人子鉉哲鉉旭

女崔萬煥

慶州人子佑贊

子英吉

辛巳八月五日生
配 密 陽 朴 氏 父 且 岩
祖 元 益 外 祖 柳 能 萬

子大植

壬子五月八日生

子泰淳

乙丑十一月一日生
配 密 陽 朴 氏 父 奇 男
祖 性 圭 外 祖 李 大 植

子正植

丁巳四月十八日生

女鄭容德

延日人子惠文

女鄭載勳

河東人子

女金鍾燦

清道人子柱湜 銘湜

子德洙

字重甫 庚子生
丁酉七月十二日 卒 墓
配 龍 宮 崔 氏 父 命 鎬

子相泰

字大弼
甲戌十一月二十七日 生

鶴洲申氏參判公派譜 全

梧峯派三起

<p>配咸陽朴氏父祥齡 甲子生一月二十三日 卒墓合祔</p>	<p>配聞韶金氏父灝洙 戊寅生丁丑十一月十日 卒墓雙墳</p>	<p>庚子十一月二十七日 生</p> <p>子琪洙 字元甫 戊寅生 癸卯十一月五日卒 配豐山柳氏父齊榮 癸未九月十三日生</p>
<p>女 裴宗吉 女 鄭雙朝</p>	<p>字國漢乙亥七月二十日生 配延日鄭氏父箕澗 一九四〇年五月二十四日生</p>	<p>子相龍 字雲五壬午十一月十一日生</p> <p>子相振 字國來 乙丑七月十三日生 一九六四年六月十八日卒墓龍湖洞 配達城徐氏父寅得 乙酉十月十八日生</p> <p>子相祚 字國卿丁亥十一月二十六日生一九七七年一月三日卒墓</p> <p>子相七 字國漢乙亥七月二十日生 配延日鄭氏父箕澗 一九四〇年五月二十四日生</p>
<p>慶州人</p>	<p>字仁岩一九六九年七月十三日生 金海人</p> <p>子汶煥 字仁石一九六〇年二月五日生</p> <p>子玗燮 字仁石一九六〇年二月五日生</p> <p>子汶煥 字仁石一九六九年七月十三日生</p> <p>子吉煥 字仁岩一九六九年七月十三日生</p>	<p>子汶煥 字仁相七</p> <p>子明煥 字仁喆 一九六一年一月十四日生配原州邊氏</p>
		<p>子仁圭 一九八五年九月四日生</p>

出相振后

二十四世

二十五世

二十六世

二十七世

二十八世

二十九世

道遠
見上 三九
 字貫五甲午生
 癸巳十二月二十七日
 卒 墓錦山西坐
 配 永川李氏 壬寅十

子 永鎬
生
 辛一九六七年十一月二十日
 配

子 相峯
生
 一九五四年十二月五日
子 相球
生

子 鯨海
字宗甫
 甲寅六月五日卒
 配 咸安趙氏 父致奎
 祖性佑 曾祖定佑 外祖
 平山申泰亨 庚戌二月
 二日生

子 鼎洙
字禹輔
 己未三月二十七日生
 甲寅一月二十三日卒
 墓 龜尾后山
 配 豐川任氏 父戊午
 十一月二十六日生

子 相敏
生
 甲戌三月五日生

子 相鶴
生
 丙子八月十八日生

子 相複
字宇天 丁亥二月五日生
 配 昌原黃氏 父東秀
 一九四八年十月二十九日生

子 相九
字宇元
 一九五九年四月二十二日生

女 **崔成鎬**
 女 **柳光郎**

子 承穆
字成甫
 一九七六年一月一日生

子 承澔
字玄甫
 一九七七年五月十四日生

全州人 子 宰源
 文化人 子 承完

二月二十九日生

熙駟

相遠

見上

字永日甲子二月二十七日生
配坡平尹氏父鍾學祖敬五

子永祚

生

一九五六年九月十四日生

子昌旭

一九六七年三月十六日生
配曲阜孔氏父聖模一九四六年八月五日生

女李熙八

全州人

女李魯求

全州人

女全在喆

龍宮人子相烈鍾烈大烈偽烈漢烈

子壽鎬

癸巳十一月一日生
配晉州姜氏父錫旭

子大鎬

丁酉十一月二十二日生

子承鎬

辛丑九月二十六日生

子相鎬

乙巳六月二十六日生

子圭鎬

己酉一月二十八日生

鵝洲申氏參判公派譜 全

梧峯派三起

二十四世

照貞

碩遠

見上

生父照列庚寅八月三日生 配平海黃氏 父季香壬辰九月四日生 照列

碩柱

癸亥十一月五日生 配咸陽朴氏父柱洪 壬辰十一月二十八日生

碩斗

壬寅十一月一日生

照旬

海遠

見上

己卯五月十四日生 配金海金氏辛未七月五日生

在遠

壬午六月四日生 配

晚遠

丁酉九月二十七日生

桂遠

壬寅十一月八日生

二十五世

子大植

庚申十二月五日生

子在鳳

庚申六月二十日生

子雲鎬

丁未十一月二十六日生

子聖鎬

戊申十一月十三日生

子陸鎬

己酉十月十六日生

二十六世

二十七世

二十八世

二十九世

熙鳳

泰遠

見上

辛卯九月一日生
配利川徐氏父丁石
壬辰四月二十一日生

春遠

甲午二月二十三日

生
配坡平尹氏父甲平
甲午十二月三日生

熙泰

明遠

見上
四三

字而近丁卯十一月
二十五日生巳卯四月
二十八日卒基安平面
大司洞汝德谷甲坐
配延安李氏父升教
祖仁植曾祖匡德外祖
陽城李應培丙子三月
初七日生戊申二月十
一日卒基雙墳良坐坤
向

子允哲

丙辰十月二十二日生

子大昇

己未二月十二日生

子于乘

戊午十一月十日生

子鍾允

字士尹壬寅十月十
九日生乙巳十月十三
日卒基安平面大司洞
汝德谷甲坐

子東鎬

配利川徐氏父正範
祖乘九曾祖寅涉參度
公后外祖慶州崔仁鎬
己酉九月十五日生乙
卯十一月十五日卒基
雙墳良坐

子潤洙

字法能丁丑八月二
十八日生

子東哲

戊申四月初二日生

子東勳

乙卯正月十五日生

配咸陽朴 年子父
在植祖庭煥曾祖季敬
樂善齋李阜后
外祖金海金養鎬辛
巳二月二十九日生

出贅遠后

鶴洲申氏參判公派譜 全

梧峯派三起

二十四世

二十五世

二十六世

二十七世

二十八世

二十九世

萬遠

見上

字 辛未十月十四日生
壬寅三月二十七日卒
墓鳳陽面花田洞山坐
配水原金氏父在和
庚辰七月十四日生
乙未二月初四日卒
墓花田洞后山

女朴基煥

女朱宰相

子鍾宅

字 乙巳六月初一日生
配浙江張氏父錫仁
祖世奎曾祖觀垂
辛丑十二月初十日生

咸陽人琴隱成陽后父秀一子在五

新安人父景春子遠敬

子德洙

字 壬申正月七日生
配坡平尹蘭喜父鳳
學壬申二月初四日生

子完洙

字 乙亥正月十六日生
配金海金氏順生父
致位乙亥九月二十四日生

子永洙

字 丁丑八月十八日生
配慶州金貞順父黃喜辛巳八月二十九日生

子珍洙

字 庚辰七月二十日生

子榮光

壬寅八月五日生

子榮雄

庚戌二月七日生

女成昌奎

女郭基閔

子榮昭

辛亥十二月二十七日生

子榮南

甲寅四月二十四日生

子元禹

壬子十月十五日生

子東昱

乙卯正月十一日生

昌寧人父載得
苞山人父匡燮

鵝洲申氏叅判公派譜 全

梧峯派三起

				<p>子 鍾吉 字 甲寅十二月十三日生 配龍宮全氏父元燮 乙卯五月十七日生</p>			
<p>女 李相淵</p>		<p>女 金道顯</p>		<p>壽永丙申三月二十四日生</p>		<p>配江陵咸氏貞熙父</p>	
<p>女 朴進鎬</p>		<p>女 裴厚植</p>		<p>女 鄭根泰</p>		<p>直辛卯三月十三日生</p>	
<p>子 達洙</p>		<p>子 奇洙</p>		<p>生 東戊寅二月二十五日生</p>		<p>字 甲戌正月十七日生 配安東權鍾弼父泰</p>	
<p>子 榮玉</p>		<p>子 榮哲</p>		<p>生 丙午三月十二日生</p>		<p>丁酉二月十五日生</p>	
<p>子 榮督</p>		<p>子 榮國</p>		<p>庚申八月十二日生</p>		<p>密陽人</p>	
<p>星山人</p>		<p>安東人</p>		<p>盆城人</p>		<p>密陽人</p>	

二十四世

二十五世

二十六世

二十七世

二十八世

二十九世

熙泰

桂遠

見上

字 庚寅九月二十四日卒
墓鳳陽面花洞后武台山坐
配慶州李氏父東日
癸卯九月二十七日生
癸亥五月十四日卒
墓花洞后武台山坐

女李泰述
女張台大

子鍾相

字 壬戌正月初三日生
配延日鄭氏父還墓
甲子正月二十四日生

子鍾甲

字 甲子一月二十九日生

永川人
浙江人

子明洙

壬午九月初一日生
配安東金氏德順父
一出乙酉正月十二日生

子光洙

丁亥二月二十一日生
配延日鄭貴仙父敬
龍丁酉六月八日生

子在洙

甲午九月十五日生
配慶州崔今珠父正
變丙申九月二十四日生

女黃萬柱

女李鍾錫

子均洙

庚寅六月十三日生
配達城徐氏祭和父

子東碩

辛亥四月十日生

子東奎

甲寅四月十日生
癸亥八月二十七日生

子東祐

癸亥十二月初九日生

平海人

慶州人

熙永

仲遠

庚辰十一月十八日

見上
四三

配咸陽朴氏父漢權
戊辰三月二十七日生

子鍾學

戊辰正月九日生
六二五事變時戰死
配密陽朴氏

女姜点岩

女金海昱

女金正植

女朴海寬

子鍾寅

字丙辰十一月十九日

光日戊戌十一月二十
一日生

子致洙

己未六月初四日生
配密陽朴賢洙父聖
允己亥十二月初五日
生

女金鍾珏

女李鍾鎬

女金光河

晋州人

義城人

全州人

月城人

子商洙

戊寅八月四日生

慶州人父永載

父龍錫

三陟人父鎮明

子榮逸

癸卯正月二十六日

鵝洲申氏恭判公派譜 全

梧峯派三起

二十四世

二十五世

二十六世

二十七世

二十八世

二十九世

生己丑三月二十二日
卒墓丹陽郡梅浦面下
槐洞鳩珠谷共上坤坐
艮向右側
配安東權氏戊子八
月十八日生
癸巳正月十九日卒
墓丹陽郡梅浦面下槐
里鳩珠谷共上未坐丑
向左側

日生
配延日鄭氏父甲容
壬戌四月十四日生

配江陵劉炳姬戊寅
九月二十一日生

子元洙

戊子三月初一日生
配金海金英姬
壬辰正月二十九日生

子哲洙

辛卯十二月二十七
日生
配清風金氏貞任
壬辰正月初五日生

子下洙

壬寅五月初三日生

女張壽振

女李光烈

生子
子榮軾
丙午正月十六日生

子榮敏

戊申二月二十五日

生子
子榮大

丁巳七月二十八日

生子
子榮吉

庚申正月十一日生

生子
子榮勳

癸丑五月二十一日

生子
子榮虎

丁巳九月二十二日

仁同人

全州人

鵝洲申氏參判公派譜 全

梧峯派三起

<p>熙福 定基 見上 四四</p> <p>號池軒字善一甲申 四月二十六日生戊申 十月二十日卒基鳳陽 面沙阜索山辰坐戌向 配義城金氏父博輝 祖履和曾祖益洙外祖 金海金慶壽庚辰生乙 巳十二月二十日卒基 鳳陽面湖谷內祖妣瑩 後麓亥坐有一女</p>	<p>祖宗宅曾祖章灑外祖 達城襄龍澤戊子三月 十五日生辛亥十月十 六日卒基鳳陽面湖上 村前有一男 配真城李氏父膺坤 祖時柱曾祖舜民外祖 義城金應鈔丙申四月 二日生癸卯九月初四 日卒基沙阜索山辰坐 戌向</p>
<p>女金元述 女朴良善</p>	<p>子鍾求 字德紹 戊申五月十四日生 配光山金氏父永 錫祖哲鉉曾祖在洪潭 庵用石後外祖坡平尹 殷重戊申五月二十二 日生</p> <p>子台錫 號大堤字德佑戊午 六月一日生 配密陽朴氏父權欽 祖孝三曾祖錫魯外祖 安東權儀丁巳四月十 三日生</p>
<p>楊根人 密陽人</p>	<p>子京洛 字建中 己丑二月十七日生</p> <p>子周洛 字仁秀 甲申九月十四日生 配密陽朴氏父慶煥 祖東春外祖碧珍李鍾 禹賜號清風堂后</p>
<p>子東憲 字 戊午六月一日生</p>	<p>子國洙 字義秀 甲午十二月十二日生 配金海金氏淡軒正 憲大夫戶曹判書后父 相璵祖世錄外祖星州李龍哲</p> <p>子東勳 字 甲子四月二十日生</p>
<p>子東佑 字 甲子二月十七日生</p>	<p>子洪洛 字禮明 丙申十二月二十八</p>

二十四世

二十五世

二十六世

二十七世

二十八世

二十九世

照哲

輝遠

見上
四四

辛卯三月十五日生
甲子二月二十八日卒
墓義城邑八城洞集東
谷百坐
配豐川任氏庚寅十
月十七日生壬辰四月
十二日卒墓八城洞內
黃烏峯子坐

女尹東杓

子鎮偃

丙寅九月二十一日
生
配金海金德伊庚午
三月十二日生父泰奉

子成洛

生
配海平金氏父正雄
祖學述外祖密陽朴倉
乃

字季明

己亥六月十八日生

女韓東述

女裴昌錫

女金奎琮

坡平人

子秀洛

庚寅八月十五日生
配密陽朴后粉○二
月二十七日生父基植

子東洛

壬子一月十五日生

女黃聖東

女崔明植

清州人子景奭景昊

裴昌錫益城人子振秀振完

金奎琮義城人子起鉉

鵝洲申氏叅判公派譜 全

梧峯派三起

<p>曜遠 <small>見上</small> <small>字應七 癸巳五月十六日生 丙辰三月五日卒 義城邑八城洞 後山黃鳥峯壬坐 配永川李氏 卒 基</small></p>	
<p>子鍊守</p>	<p>女朴泰和 女徐春發 子鍊浩 <small>見上</small> <small>字泰和 甲子正月二十六日生 配坡平尹柱喜癸亥十一月十五日生</small></p>
<p>子長洙 <small>甲辰九月十二日生</small></p> <p>子永洙 <small>壬寅三月二十日生</small></p> <p>子益洙 <small>生 庚子三月二十九日</small></p> <p>子達洙 <small>丁酉三月二十日生</small></p> <p>子京洙 <small>乙未三月十一日生</small></p> <p>子三洙 <small>配成安趙點順辛卯九月九日生</small></p>	<p>子銀洙 <small>庚寅二月二十二日生</small></p>
<p>子光植</p>	<p>子正植 <small>丙辰一月二十九日生</small></p> <p>子富植 <small>丁巳四月二十七日生</small></p> <p>出鍊守后</p>

二十四世

二十五世

二十六世

二十七世

二十八世

二十九世

<p>字奉先丙寅三月二十一日生 戊子七月二十四日 卒墓黃島峯先塋下乾坐 配龜山朴文祚丙寅十月二十八日生父泰植</p> <p>子 鍊求 字德先戊辰十二月十一日生 配延安李福男十月十七日生</p> <p>子 鍊述 字 甲戌二月十八日生 配義城金順和辛未七月二十七日生</p>	<p>生父鍊浩 壬辰九月九日生 配星山李点熙甲午八月十八日生</p> <p>女 李鍾萬</p> <p>子在洙 字光鮮丙申十二月二十一日生 配金海金粉淑父厚坤○七月二十日生</p> <p>子進洙 癸卯十二月二十日生</p> <p>子龍洙 戊午七月十五日生</p> <p>子武洙 丁巳三月一日生</p> <p>女朴道緒 潘南人</p>	<p>己未二月十五日生 辛酉九月二十二日生</p> <p>子禹植</p> <p>慶州人</p> <p>子仁植 辛酉十二月七日生</p> <p>子聖植 庚申三月十五日生</p>		
--	---	--	--	--

鵝洲申氏叅判公派譜 全

梧峯派三起

熙萬

在喬

見上 四七

字用休號退林

丙午五月十九日生戊

午七月八日卒墓坐仙

山壬坐享年七十三有

遺稿

配昌寧曹氏父浩承

石塘后乙巳二月十二

日生辛未二月七日卒

享年八十七墓坐仙山

壬坐

子鍾極

字聲遠

乙丑二月二十四日生

癸卯十二月二十八日

卒墓坐仙山丑坐

配全州柳氏父章欽

文穆公真一齊后外祖

本宗中啓協丁卯生庚

子三月六日卒墓合附

仙山

子憲洙

字聖可

丁酉二月二十一日生

丙寅五月十七日卒墓

坐仙山乾坐

配安東金氏父粹鍾

祖壽斗曾祖望裕辛丑

四月二十八日卒墓坐

仙山

子富松

字孝一

甲子九月十四日生

配南陽洪德洋丙寅

十二月十一日生父鍾

見祖在禹

子炳模

字基望

庚寅十一月十七日生

配全州李玉雁乙未

十月二日生父重權

生

字基珍

庚子九月二十日生

嶺南大學校卒業

子炳奎

字基湖

壬寅八月二十四日生

啓明大學在學

女崔二喆

全州人

女金基元

光山人

延安人

女李音均

慶州人

女崔晉求

海州人

女吳甲遠

真城人

女李元杰

子東均

字正佑

癸亥八月二十一日

生

在裔

子鍾榮

字鳴玉號明庵庚辰二月二日生壬辰八月二十九日卒享年七十二墓安平面大司洞坐仙山艮坐有石物配密陽朴氏父汶魯祖致相曾祖進士潤元外祖全州李瑞鳳丁亥四月十四日生丁未四月初五日卒享年八十墓坐仙山艮坐夫君階下

子光洙

字聖尋容貌端正早鮮詩文丙午九月一日生癸亥七月十四日卒墓坐仙山壬坐配屏山孫氏父宗鎬祖基厚曾祖有道外祖丁大樟癸卯正月二十日生

子興洙

字孔述諱導庚戌十月六日生甲申四月十一日卒享年三十六墓坐仙山甲坐配星州李氏父鎮洙祖教寧府都正承祚曾祖贈戶判布龍外祖永川李南植庚戌十一月十日生甲子十一月十二日享年七十五墓坐仙山甲坐夫君雙墳

子潤植

生父興洙字善仁乙亥十月三日生配東萊鄭氏父恒秀祖承雲外祖密陽朴萬根丁丑十二月六日生

子景植

壬申十一月二日生

子潤植

出系伯父光洙后

子東傑

字善義辛巳四月二十四日生配豐川任氏父昌彬祖父弘淳甲申九月十八日生

子炳澤

乙巳八月十四日生

子炳勳

己酉三月五日生

子炳權

庚戌十月二十日生

鶴洲申氏叅判公派譜 全

梧峯派三起

子丁洙

字孔真號秋波戊午六月十九日生 配金海金氏父聲培祖顯文並配曾祖龍桓外祖聯山宋漢會丁巳二月十日辛巳亥十二月十日辛享年四十四墓坐仙山巽坐 配咸安趙氏父月方癸酉正月四日生

女金浩澈

安東人松隱光粹后

女朴斗憲

月城人舞溪敏樹后

女金演國

商人鑄后光植

女鄭榮睦

東萊人

女李春用

星山人

子東求

字仁國癸未正月二十三日生 配英陽千氏父順彥壬辰十一月十日生

子東滿

字和國己丑二月六日生 配靈山辛氏父龍基祖父庚用乙未七月一日生

女鄭用漢

女李正煥

女徐景源

子炳君

戊午正月二十五日生

子炳周

庚申四月十九日生

子炳元

丁巳十一月二十日生

子炳冕

己未八月二日生

東萊人子相九採京

麗州人子圭熙俊熙

達城人

二十四世

熙萬

在德

見上 四七

字允明
庚申十月五日生乙亥
五月八日卒墓安平面
大司洞坐仙山甲坐
配碧珍李氏父愛俊
壬戌生乙酉二月四日
辛卯合祔

二十五世

子鍾哲

生父復遠字文善
一八九六年丙申十月
一日生一九八三年癸
亥六月十九日卒墓鳳
陽面龜尾洞西部后山
戌坐
配盆城表氏父祥奎
一九〇〇年庚子七月
七日生

二十六世

子根洙

字道汝一九二二年
壬戌八月十七日生
一九四四年甲申四月
二十三日卒墓鳳陽面
龜山洞德谷已坐
配延安李且粉父俊
性一九一九年己未二
月七日生

子杜洙

字聖汝
一九二七年丁卯五月
二日生中等教師
抗日獨立志士記念碑
安東嶺入口
配龜山朴貞玉父晚
昇一九三〇年庚午六
月十七日生

二十七世

子寅植

生父杜洙
一九五〇年庚寅七月
十三日生慶北大學校
醫大卒日本醫學博士
授病院開業釜山
配慶州李玉粉父萬
得一九六二年壬寅三
月十二日生

女全奇鎬

女南胃植

子寅植

出根洙后

子午植

一九五四年甲午六
月三日生慶大師大卒
프랑스 몬레페리어
大學院卒博士課程
配프랑스인 마리
안二父미요비에루
一九五九年己亥三
月二十九日生 몬레
페리어大學院卒博
士課程

子文植

二十八世

龍宮人子康培
英陽人子賢燮

二十九世

鶴洲申氏叅判公派譜 全

梧峯派三起

規遠 見上
 字儀德改諱秀遠號
 錦湫生父熙塔庚申十
 月六日生天性至孝親
 病斷指流血辛酉二月

子鍾時
 字聲百丁亥一九二
 二年九月初三日卒墓安平
 面大司洞坐仙山池左

子雲洙
 一九二二年六月二
 十日生
 配月城朴七鉉父斗
 詰一九二四年十月二

女 玉得洙
 女 趙周殷

子杞洙
 一九四一年辛巳六
 月九日生
 配慶州崔今子父
 龍河一九四三年癸未
 十月十日生

子鴻洙
 一九三八年戊寅七
 月三日生
 配南原梁鳳伊父七
 岩一九四一年辛巳五
 月九日生

一九六二年壬寅四月
 二十五日生大學在學

子柄植
 一九六四年甲辰八
 月九日生

子有植
 一九七五年乙卯二
 月二十日生

宜寧人子光福
 咸安人子昌鉉

子榮植
 一九四四年九月二
 十四日生大邱大學校
 專任講師
 配安東權妙玉父炳

子尚勳
 一九七四年二月二
 十二日生

二十四世

二十五世

二十六世

二十七世

二十八世

二十九世

三日卒墓坐仙山艮坐
有床石

配延安李氏父時均
祖寅錄曾祖之墓外祖
龍宮崔尚坤乙卯六月
十五日生壬午正月七
日卒墓雲坊九峯山壬
坐

配商山朴氏父奇萬
祖彥祐曾祖尚益外祖
達城徐殷孝甲子三月
七日生戊子十二月五
日卒墓坐仙山壬坐
配南原梁氏父道洙
辛未五月十日生丙戌
八月二十五日卒

熙瓚

子在遠

見上
四八

字相德丁巳生己丑
四月二日卒墓新平面
中栗洞
配延安李氏父相錄
祖希龍曾祖得標己酉
十一月二十日卒墓湖
上洞後

側

配坡平尹弼洙父象
鉉祖夏鎔曾祖進士奎
東外祖豐山柳奎睦壬
午七月十六日生一九
六八年七月三十日卒
墓大邱池山凡物聖堂
墓地

子佐鎬

字周範丁丑十二月
十四日生卒墓坐仙山
卯坐
配安東權氏父永植
丙午二月四日卒墓安
平面大司洞坐仙山庚
坐

女南正淵

英陽人子相龍

十七日生

女權五均

子德洙

字仁吉戊申十二月
十一日生
配全州崔氏父炳寬
丁未正月二十日卒癸
卯二月二十五日墓安
平面大司洞坐仙山卯
坐

島一九五〇年四月十
九日生教員

女孫大洛

月城人
安東人子大賢國賢大雄

子命植

乙卯九月五日生
配延安李氏父尚均
戊寅九月二十五日生

子茂植

癸未一月八日生
配永川李氏父俊植
癸未十二月十二日生

子昌勳

一九七五年一月十
一日生

子炳國

辛丑二月五日生

子炳學

癸卯六月十九日生

子炳椿

庚午三月三日生

子益昊

己酉二月九日生

鶴洲申氏叅判公派譜 全

梧峯派三起

女金大植

一善人子榮甲榮漢
祭洛祭寬

子文洙

字仁甲九月十二日
生
配全州李氏父哲求
庚戌三月二十三日生

女朴晚祖

龜山人子正永正敦
正輝

女朴基述

月城人

子南植

丁丑三月二十六日
生
配海平尹氏父赫永
丙子一月九日生

子準植

癸未五月二十六日
生
配豐山柳氏八月二
十六日生

女金德煥

全州人子奉圭理圭
文圭性圭昌圭

女李棋憲

清州人子起珀起活
起洛

子炳運

乙巳一月三日生

子炳得

己酉十一月十三日
生

子炳斗

壬子二月十一日生

子炳澈

戊申三月二十日生

子二喆

辛亥十月十三日生

熙協

桂遠

見上
四九

一九三六年十一月十五日
生神學大學卒

子賢德

一九六二年三月二十日
生嶺南大學卒業

子亨洙

字仁七丙辰九月十三日生
配幸州殷氏父二杓
丁巳四月二十六日生

女朴在文

密陽人子重鎬

女李祚永

延安人子東和

女朴炳吉

月城人子永宰

業中高教師歷任
現舍才刻民藝社經營
配豐山柳氏一九三
八年十一月一日生

子賢周

一九六六年五月二
十八日生 慶北大學
在學

子賢三

一九六九年二月二
十四日生

熙禔

辰遠

見上

字彬卿乙酉生甲辰
四月五日卒墓龜尾池
內丑坐 配金寧金氏
墓老梅谷青龍燈西坐
配安東金氏壬寅二月
六日卒墓雙墳

子鍾瑞

字善五生父相遠壬
辰四月十九日生壬寅
九月二十二日卒墓唐
嶺下香西南間方中燈
卯坐 配咸陽朴氏父仁煥
乙未七月十三日生
乙未十月二十八日卒
墓雙墳

子明洙

字在德甲寅五月十
九日生 配一善金氏父義協
丁巳七月十二日生癸
酉四月四日卒墓池內
梨嶺下戌坐 配延安李氏父達性
戊午二月二十日生己
酉十一月二十三日卒
墓老梅谷青龍燈
配慶州崔氏父孟淵
壬申十月十日生

子慶洙

字善餘丁巳正月初

子東榮

字貞一生父慶洙丁
亥二月二十七日生
嶺南大學卒 配南原梁英子父三
得丁亥一九四七年正
月二十一日生

女李濟徹

子東榮

子承勳

庚申一九八〇年八
月二十三日生

慶州人子基旭

出明洙后

鵝洲申氏參判公派譜

全

梧峯派三起

二十四世

二十五世

二十六世

二十七世

二十八世

二十九世

三日生
配坡平尹粉順父彰
殷辛酉五月七日生

子甲洙
出鍾僧后

子福洙
字孝德壬戌十一月二十五日生甲子三月七日卒墓龜尾池内坐配興陽李贊一甲子九月二十五日生父東赫

子吉柱
字庚德庚寅八月十日生配義城金淑蘭父英鎮

子東日
字子進癸巳正月五日生慶山郡廳勤務配全州李明順丙申一九五六年十二月二十日生父達周

子東煥
丙申五月七日生

女權光昊
女鄭世元

子東仁
字元一庚寅九月二十九日生配晉州姜惠淑癸巳六月二十七日生父昌順

子東輝
字元三丙申一九五六年二月二十六日生

子載昊
己未三月四日生

安東人子聖哲
延日人子智勳

鶴洲申氏叅判公派譜 全

梧峯派三起

子且洙	子宰洙 字敬心甲子十一月 初六日生辛亥七月十 日卒墓青龍嶺坐 配義城金達順庚午 八月十八日生父在熙
子東燮 字午珉甲午七月十 一日生 配密陽朴氏庚子七 月十二日生父章圭	子東元 字自珉壬辰五月十 九日生 配金海金後 男丙申十一月六日生 父鍾淑
子東徹 字丁心丁酉一九五 七年三月二十六日生	子東和 字正壬寅一九六 二年七月二十七日生
子承業	子定勳 甲子一九八四年二 月二十四日生
	子鳳勳 庚申十一月二十三 日生
	女金完基 女具正煥 女金彥務 配驪興閔美賢庚子 一九六〇年七月二十 六日生父載璠
	金海人子弘求 陵城人 金海人子鍾雲

二十四世

二十五世

二十六世

二十七世

二十八世

二十九世

字竹希庚午一九三〇年六月十日生
配海州崔貴英甲戌一九三四年四月十八日生父顯重祖鍾祿通政大夫

字旻一乙未一九五六年九月五日生榮州專門卒業
配光山金美淑己亥十二月十七日生父基復

字旻正庚子一九六一年八月一日生嶺南大學卒業

子承根

字吳必壬寅一九六三年十一月二日生嶺南工專卒業

子榮浩

字友正癸卯一九六三年九月二十六日生嶺南大學在學

子榮煥

庚戌一九七〇年二月十日生

子東億

戊申一九六八年十月十六日生

子東成

辛亥一九七一年十月十日生

子致洙

字文貞丙子一九三六年正月初七日生
配驪州閔桂先父鳳植丁丑一九三七年十月二十七日生

子昌洙

甲申一九四四年二月初四日生戊午一九七八年二月十日卒墓老梅谷青龍燈坐
配慶州崔畢連

鵝洲申氏叅判公派譜 全

梧峯派三起

熙庸

梓遠

見上
五〇

戊子十二月十七日
辛基嶺谷神洞壬坐
祀密陽朴氏

子鍾璟

辛未三月初月初五日
日卒基寧海釜谷共同
墓也午坐

子乙漢

舊名乙出字水元
丙午七月十四日生
祀密陽朴氏戊午五
月十三日生父德鳳

子斗漢

甲寅五月十日生
配金寧金氏父德根
戊辰四月二十六日生

子壽漢

字正元舊名壽千
丁卯二月七日生

一月六日生

子在植

癸未正月十日生
配晉州姜氏己丑十
一月十七日生父清範

子正奉

丁酉一九五七年正
月十二日生

女嚴聖運

女片東鎬

女尹忠默

子鍾植

舊名鍾成庚寅一九
五〇年四月二十六日
生 配水原白鳳淑父仁
錫壬辰一九五三年十
二月五日生

子鍾一

壬辰一九五一年十
一月初一日生

子喆植

舊名鍾喆
乙未一九五六年八
月生

寧越人

坡平人

子炳龍

一九七八年四月二
十三日生

子昌烈

一九八〇年二月二
日生

二十四世

二十五世

二十六世

二十七世

二十八世

二十九世

熙庸

相遠

見上
五〇

癸亥十二月十五日
生乙酉正月十二日卒
墓青龍燈
配咸陽朴氏父聖基
戊辰九月二十七日生
丙戌九月二十七日卒
墓青龍燈合堂

子鍾瑞

出辰遠后

子鍾活

一九一一年辛亥五
月四日生一九七九年
己未十二月初八日卒
墓成周谷 坐
配海州吳氏父七彥
癸丑二月二十三日生

女姜斗錫

配密陽盧滿愛戊寅
八月十九日生

子漢洙

甲戌十月二十三日
生大邱師範卒業教師
配慶州金玉花父世
濟祖商奎曾祖性喜甲
戌四月二十九日生

女張洛興
女金鍾樂

月十九日生
配錦山金京熙一九
五三年二月二十四日
生父進相
晉州人子榮述

子文東

一九六五年乙巳三
月九日生嶺南大學在
學

子昌東

一九七一年辛亥二
月二十五日生

女尹泰基
女朴權熙

順天人子澤相俊相潤相益相父學錫
金寧人子尋明父大奎

子昌錫

一九八二年一月十
九日生

坡平人子星錫父尹聖祚
高靈人父千彬

鵝洲申氏參判公派譜 全

梧峯派三起

熙遠

定基

見上

戊午生甲午二月三十日辛基龜尾唐嶺甲坐 配慶州李氏父裕敬丁未生 八月十四日辛基黃澗郡村面興德里佳來西坐

女禹璟煥

女金亨輝

女金在九

女姜聖秀

子鍾九

字大鉞庚辰十一月二十日生癸卯六月二十日辛基金陵郡大德面蓮花洞前山 德面蓮花洞前山 配瑞山柳氏父翊杓 丁亥四月二十二日生 癸卯四月二十日辛基金陵郡大德面蓮花洞

女李龜漢

女李鍾連

丹陽人子夏基

義城人子在福

義城人子洪鎮奇鎮

晉州人

子銀洙

字元三戊申二月十二日生 配安東金氏甲戌十月十四日生父明八

子安洙

字敬樂 己酉十月二十九日生 配星山李氏父碧山 癸未五月五日生丙午五月二十五日辛基忠

真城人子東元東昱父鎮奎 全義人子元浩父榮世

子明植

丙申四月十二日生 配月城金氏辛丑六月二十六日生父萬伊

子有植

丙午三月七日生

女金鍾辰

子相植

乙酉四月二十八日生 甲辰十二月初五日 卒火葬 配東萊鄭美花丙戌三月二十日生

子炳雄

癸亥八月二十六日生

金海人

二十四世

二十五世

二十六世

二十七世

二十八世

二十九世

<p>子 鍾出 <small>一字在文丁亥正月二十一日生丙寅九月二十四日卒墓老梅谷青龍嶺</small></p>	<p>子 亥洙 <small>癸丑六月二十七日生壬戌三月十日卒墓月城外斗壘共圍墓地配速城徐氏丁巳七月七日生</small></p>	<p>子 憲植 <small>壬辰五月十九日生配蔚珍林在孝癸巳二月二十八日生</small></p> <p>女 崔昌鎬</p> <p>女 高海雲</p> <p>女 孫基萬</p> <p>子 正植 <small>壬午八月十一日生配東萊鄭氏癸巳九月一日生</small></p> <p>子 千植 <small>戊子七月七日生配密陽朴氏癸巳二月十日生</small></p> <p>子 太植 <small>乙未三月十一日生配海州吳氏丁酉二月八日生</small></p> <p>子 又植 <small>壬辰十一月十三日生配昌寧曹錦淑甲午十二月二十五日生</small></p>	<p>子 炳俊 <small>舊名相哲壬戌四月二十九日生</small></p> <p>子 炳哲 <small>己酉四月四日生</small></p> <p>子 炳大 <small>辛酉二月十四日生</small></p> <p>子 炳益 <small>己未一九七九年十月二十五日生</small></p>
---	--	--	---

弼基

見上
五一

鶴洲申氏叅判公派譜 全

梧峯派三起

配盆城袁氏己亥十一月十二日生庚寅正月二十四日卒墓池内城止谷

子鍾喜

字敬成癸未二月十九日生 九月十七日卒

配永川李氏丙子三月五日生父在義

子鍾永

子仲洙
丙寅二月二十三日生辛卯七月二十九日卒墓老梅谷青龍燈
配昌原黃氏父鎭旭庚午十一月二十四日生

子建洙

字 戊辰三月十一日生 配慶州金氏辛未三月十三日生

子春洙

字 戊辰三月十一日生 配慶州金氏辛未三月十三日生

子昌洙

子又植
子應植 戊戌三月十四日生
女成炳秀
女金有福
女張仙煥
女金聖東
女裴聖玉

子仁植

壬辰四月二十九日生 配金海金氏甲午三月十四日生

子相植

生 丙午九月二十九日

子萬植

生 戊申八月十二日生

子奉植

出景洙后

昌寧人子元基南基

金海人子亨燦東燦

折江人子圭萬

安東人子秀顯

仁同人

子炳哲 己未十月十九日生

二十四世

字應七 戊午三月初四日生 配南原梁氏 父時範 己未二月十三日生 正月十四日 卒墓知禮郡釜項面巴 川里后山庚坐

二十五世

字仲咸 丁亥六月初一日生 十二月十一日 卒墓金陵郡六德面連花里 配碧珍 李氏 父六月二十五日生 父增壽

二十六世

壬戌正月初一日生 配鐵原崔氏 庚午十一月二十日生

子海洙

己巳三月二十五日生 配仁同張氏 辛未十月四日生

子德洙

壬申九月初二日生 配連城徐氏 甲子七月十七日生

子漢洙

丙子三月二十五日生 配光山李氏 壬午十月二十八日生

二十七世

癸巳二月初一日生 配一善金氏 辛未正月十日生

子京植

辛未正月二十一日生 配晉州姜氏 甲戌六月二十二日生

子潤植

乙未三月十七日生 配文化柳氏 己亥九月十四日生

子宗植

丙午七月二十八日生

子起植

辛丑九月初二日生

子江植

甲辰十一月八日生

子興植

戊申十月八日生

子今植

辛亥二月二十日生

二十八世

子炳好 乙丑三月二十七日生

二十九世

鶴洲申氏叅判公派譜 全

梧峯派三起

<p>女朴又龍 女魯守達</p> <p>密陽人</p>	<p>熙命 在基 見上 五三 字和淑己丑生七月 十二日卒墓龜尾梨峴 嶺下 坐 配清州李氏乙卯生 八月十一日卒墓唐嶺</p>
<p>子光錫</p>	<p>字順汝生父順基庚 寅十二月三十日卒 墓龜尾梨峴山 坐 配坡平尹氏父俊圭 辛卯十二月十七日生 癸卯正月二十五日卒 墓龜尾池內陽地 坐</p>
<p>子俊洙</p>	<p>字致文癸丑十二月 九日生戊子九月十三 日卒墓龜尾先考上陪 配密陽朴氏戊午生</p>
<p>子柄玉</p>	<p>戊寅潤七月六日生 配義城金氏父駿伊 戊寅六月二日生</p>
<p>子在寬</p>	<p>己亥三月二十五日 生 子敬煥 甲辰七月十九日生 安東人子升鑑明鑑</p>
<p>女金吾年</p>	<p>出生家 南陽人子華錫西潭后 平海人子慶煥雲煥周煥 光山人子成坤泰安公十八世孫 慶州人子武洛棒洛載弘</p>
<p>女朴相甲 女千聖祚 女朴仁錫</p> <p>咸陽人子朴章煥女金榮求申璟洙金熙珍 英陽人子世鳳五鳳 潘南人子聖煥</p>	<p>子成洙 女洪在根 女黃順天 女金容煥 女崔鍾潤</p>

二十四世 二十五世 二十六世 二十七世 二十八世 二十九世

順基

見上 五三

字箕五乙卯正月十四日生己未正月三十日卒墓龜尾池内唐嶺坐 配南陽洪氏父在佑祖柄道曾祖天一西川公淳后戊辰生庚申十二月一日卒墓龜山臺坊谷

熙暎

學基

見上 五三

字七弼乙亥六月一日生庚戌四月三十日卒墓龜尾聖旨谷丙坐 配海州吳氏父仁胤戊寅七月十日生

綸鳳

冀遠

見上 五四

字周余甲戌十月十五日生庚辰三月十三

子光錫

出在奉后生養俱重

子鍾源

字善余辛丑四月九日生 配密陽朴氏父潤善戊戌七月二日生

子鍾復

庚子十一月十日生 配金海金氏父益洙

子成洙

字致袖繼生家俱重甲子正月二十五日生六、二五事變戰死 配南陽洪氏父鍾皓祖在洙曾祖允燮西川公淳后外祖義城金輝德戊辰六月二十六日生

子太淑

壬申一九三二年九月二十日生 配安東金在德乙亥一九三五年十一月八日生

子唱洙

戊辰十一月二十一日生

子泰煥

一九四八年七月十八日生配迎日鄭氏父且德一九四九年八月十三日生

子基哲

丁酉一九五七年十二月一日生外建國大卒業安東市教育廳書記

子基福

一九六二年三月四日生安東大學卒業

子基漢

一九六六年三月十五日生

子善範

癸巳十月十日生

鵝洲申氏參判公派譜 全

梧峯派三起

<p>日卒墓唐嶺 配義城金氏父主事 敬周祖護軍鼎輝曾祖 聲和壬申生癸卯五月 二十四日卒墓龜尾洞 唐嶺雙墳 配晉州姜氏乙未生 戊戌正月八日卒墓唐 嶺</p>	<p>承遠 見上 五四 宇永務戊子三月十 六日生 卒 配義城金氏父嘉善 大夫參奉公吉燦甲午 七月十四日生</p>
<p>丙午生</p>	<p>女朴基調 女李完求 子鍾來 乙卯正月二十一日 生 配坡平尹氏父瑩 橫甲寅生庚子十一月 十六日卒墓唐嶺壬坐 配金海金氏</p>
<p>配密陽朴氏父正吳 祖致寬戊辰十一月十 三日生</p>	<p>子二洙 甲戌三月三日生 配慶州金氏父且萬 子春洙 丙子十一月二十日 生 配金海金氏父尚 凡祖宗云己卯六月二 日生 女鄭斗銀 晉州人 女黃成洙 昌原人 密陽人子學述 延安人子載和台和</p>
<p>子善得 己亥七月二十六日 生</p>	<p>子德模 辛丑一九六一年五 月十七日生</p>

子九漢 己卯一九三九年十
二月二日生

癸酉一九三三年八
月四日生外号道峰區
廳課長 配醴泉林日
順一九三九年十月二
十八日生父慶桓

二十四世

二十五世

二十六世

二十七世

二十八世

二十九世

Blank space for the 24th generation.

子 鍾昱
 字瑞玉 戊午七月十六日生
 配金海金氏丁巳三月十日生 父鍾學

配東萊鄭玉順一九三五年九月十九日生 父揮善
 子 賢洙
 辛巳一九四一年五月二十四日生
 配金海金鮮子一九四五年五月二十日生 父秉哲
 子 七洙
 癸未一九四三年五月十一日生
 配密陽朴玉郁一九五一年一月十二日生 父壬相
 子 丁漢
 戊戌一九五八年十一月十五日生
 女 曹宗純
 子 大洙
 庚辰八月二十三日生 配順天金仁化壬辰六月十七日生 父甲龍

子 靈模
 丁未一九六七年三月四日生
 子 尚模
 己酉一九六九年六月十二日生
 昌寧人
 子 晋業
 庚戌三月七日生

Blank space for the 28th generation.

Blank space for the 29th generation.

鵝洲申氏參判公派譜 全

梧峯派三起

<p>照大</p> <p>友遠 見上 五九</p> <p>戊戌正月二十八日 生 戊午正月二十六日 卒 配全州李氏 卒 配基青龍澄</p>	
<p>子鍾成 甲子生 六、二五事變失踪</p> <p>子鍾華 生父正基戊辰二月十七日生 配密陽朴氏父時興</p> <p>女尹大漢 丙辰三月六日生</p>	<p>后</p>
<p>子畿淳 一九六六年七月五日生 坡平人</p> <p>女李光求 全州人子義赫</p> <p>女金永求 清風人子周碩</p> <p>子洙祚 甲午六月二十五日生 配星州都美淑己亥七月二十八日生 父泰仁</p>	<p>子潤洙 癸未正月十六日生 配海州崔次廉父再樹辛卯三月二十八日生</p>
<p>子景植 癸亥七月二十七日生</p>	<p>子然植 乙卯三月十一日</p>

二十四世
二十五世
二十六世
二十七世
二十八世
二十九世

正基

見上
五九

字季彥號慕古
丙午十一月二十九日生

配密陽朴氏父在奎
辛丑三月十日生

子 鍾華

子 鍾培

乙亥三月十二日生
配仁同張氏父炳翊
乙亥十二月六日生

子 平治

甲申十二月四日生
配南陽洪氏

女 權泰直

女 崔燉一

女 金恒奎

子 鍾成

丁卯十二月一日生
升學師大卒業中高校
長歷任一九八四年甲
子五月十四日卒墓新
學 配安東權氏父寧

子 元淳

己丑八月十二日生
配南陽洪氏父永佑
甲寅五月五日生

子 仁淳

出友遠后

子 昌淳

一九六三年七月五日生

子 炆淳

一九七九年十一月十八日生

子 容準

一九七五年九月六日生

子 畿準

一九七九年十二月二十五日生

安東人

江陵人

義城人

子 東玄

丙辰十二月二十六日生

求遠

見上
五九

字會友號松雲
庚戌二月十四日生

配豐山柳時奎丙午
二月十七日生父通德
郎顯佑祖芝榮大司諫

鶴洲申氏叅判公派譜 全

梧峯派三起

<p>兵曹參議西厓先生成 龍后己亥正月十六日 卒墓龜尾池内丑坐 配海州吳氏父學善 丙寅十一月六日生</p>	
<p>甲辰六月二十三日卒 墓新平中栗洞齋舍 后山子坐雙墳 配星山李氏父元大 癸卯六月九日生</p>	<p>子 鍾益 癸酉二月二十八日 生協成教育財團内中 高校監在職中 配眞城李氏父元慶 癸酉二月十四日生師 範學校卒業教員歷任</p>
<p>壬辰十二月十五日 生 配海州吳氏父相寬 辛未七月四日生</p>	<p>子 鍾南 辛巳八月二十七日 生 配野城鄭氏父允植 戊子十月六日生</p>
<p>子 弘淳 庚子二月一日生</p>	<p>子 好淳 壬午三月十一日生</p>
<p>子 光淳 丁未八月二十六日生</p>	<p>子 大洙 癸卯十月四日生</p>
<p>女 崔炳憲 慶州人鎮哲</p>	<p>子 榮植 丙辰四月二十四日 生</p>

二十四世

二十五世

二十六世

二十七世

二十八世

二十九世

熙晚

鳳遠

見上
六二

字德輕

丁亥四月二十四日

生基荆谷後山

配德水李氏墓廣坪

共同墓地

配金海金氏一九〇

八年一月十六日生

子鍾泌

甲辰十一月二十八日生

女金泳柱

女趙誠勳

女金正夫

女朴正彬

子鎬弼

乙丑一九二五年十一月十四日生

配加平李氏

子鎬潤

一九三三年八月一日生

配羅州丁氏一九三六年四月八日生

慶州人子鉉益鉉旭

豐壤人子明熙大熙

義城人子琦璿

密陽人子善佑

子甲洙

丙申一九五六年八月二十六日生

女李日溶

子甲洙

子才洙

一九五九年一月二十六日生亞洲大學卒業

子吉洙

出鎬弼后

鶴洲申氏叅判公派譜 全

梧峯派三起

熙甲

聖遠

見上
六二

配玉山張氏墓荆谷
洞内子峯甲坐合窆

子鎬男

一九四〇年十二月
十八日生
配晋州姜氏一九四
一年十二月二十二日
生

女盧文愚

子鎬德

配晋陽姜氏父魯鎮
墓廣坪白虎山合窆

一九六二年二月二
十五日生

子景洙

一九六七年二月十
一日生

子榮洙

一九六四年十二月
四日生

子海洙

一九六六年三月二
日生

子得洙

一九六九年五月四
日生

子成洙

一九七一年五月十
五日生

女洪春根

扶餘人

子廷洙

丁卯三月十三日生
配一善金氏父大慶

子相熏

己亥一月七日生

二十四世

二十五世

二十六世

二十七世

二十八世

二十九世

熙植

錫遠

字聖心

配南平文氏墓忠南
扶餘郡導寸面

見上
六二

子鎬麟

辛卯五月五日生
配善山金氏墓忠南
扶餘郡九龍面九鳳里

子璿洙

墓荊谷后山
配星山裴氏父二俊
一九三五年十二月
二十日生
配信川康氏父相然

女朴胎龍

女徐炳洙

女姜斗賢

子陽洙

甲子十月九日生
墓九鳳里
配咸安趙氏

子東洙

辛未四月五日生

女河血木
女李然得

子相彌

一九六七年二月二
十三日生

咸陽人

達城人

晉州人

子相奎

甲午五月二十一日
生

子相五

丙申一月十九日生

子相萬

戊戌一月九日生

女尹九炳

子相運

庚寅一九五八年十

晉州人
星山人

子太熙

坡平人
一九七七年六月二

鵝洲申氏叅判公派譜 全

梧峯派三起

<p>熙緝 相遠 見上 六三 一九二八年己亥十月二十八日生 配玉山張氏父鑽玉善山長川面五老洞上下墳子坐一八八八年十一月一日生</p>	
<p>子鎬柱 一九二六年丙寅八月二十九日生 配鳳山李氏父花聖一九二九年己巳一月二十七日生</p>	
<p>子昌洙 一九四六年丙戌七月十二日生 配平澤林氏父小得一九四八年戊子十二月十六日生</p>	<p>配金海金氏</p>
<p>子相旭 一九七五年十二月十九日生</p>	<p>月四日生 配文河芦氏 子相龍 癸巳一九五五年二月十一日生 配金海金氏 子相準 一九六四年四月二十一日生 子相玉 一九六一年四月二十日生 女安俊順</p>
<p>順興人</p>	<p>十四日生 子羽熙 一九八二年三月十五日生</p>

二十四世

二十五世

二十六世

二十七世

二十八世

二十九世

女張台石
女金教協

子鎬生
一九三二年壬申九月十七日生
配普州姜氏一九三八年十一月二十二日生父謙熙

仁同人
一善人

女金圭祚
女李相元
慶州人

子東洙
一九六七年丁未十二月十四日生

子明洙
一九六二年癸卯一月十八日生

子志洙
一九五九年己亥十一月二十九日生

子健洙
一九五九年己亥十一月二十九日生
煥

子基洙
月十六日生
一九四九年己丑十月二十二日生
配昌寧曹氏一九五一年三月九日生父五

子相培
一九八二年壬戌十月二十六日生

善山人

熙鳳

基遠

見上
六三

配崑山柳氏父恩錫
基金陵郡松亭洞有石
物

子鎬哲

字明瑞號廣綾丁亥
八月二十三日生卒
配星州郡氏父炳學

子載洙

戊申七月二十五日
生卒
配信川康氏父基然

子昌洙

子相烈

己巳十月十五日生
配順天朴氏魯英

子相郁

壬申十一月二十九
日生
配戴寧康氏父賢基

女張德基

子相慶

子洪燮

甲午三月三十日生
嶺南大學卒業
配清安李英姬父炳
洛

子慶燮

丁酉七月十七日生
配全州李喜京父明根

子月燮

己亥三月二十五日
生

子承穆

辛亥四月十九日生

女李亨元

女金根洙

子泰燮

子允洪

玉山人

子于城

壬戌八月二十九日
生

子昊城

甲子四月一日生

慶州人

金海人

鶴洲申氏叅判公派譜 全

梧峯派三起

	戊午一月六日生 配 信川康氏
子 相興 配 癸巳十一月四日生	子 相振 配 丁酉八月十八日生
	子 相榮 十月十五日生

鶴洲申氏叅判公派譜 全

梧峯派三起

		基遠	
女都承學	女朴永夏	子鎬均 字榮瑞基荆谷洞后山 配一善金氏父宰	
星州人	密陽人	子判洙 六二五動亂時戰死 基荆谷洞后山 配善山金氏父載玉	子容洙 一九三五年一月二十八日生 配金海許氏父貞錫
女金昌錄	女柳丙甲	女曁승일 水原人	子相珪 一九六二年二月十日生
義城人	信川人		子宰鳳 一九六四年四月二十四日生
	文化人		子宰弘 一九六六年八月七日生

二十四世

熙鳳

佑遠

見上
六三

字大汝

配碧珍李氏父聖春
金陵郡松亭洞有石物
墓雙墳

二十五世

子鎬珏

字奉石號海雲

丁未五月四日生

配屋山襄八仙父永模

巳酉二月十三日生

二十六世

子玉洙

丁丑十二月十日生

釜山國立師大卒

配永川李吉子

父鍾九 辛巳一月十三日生

二十七世

子栢建

癸卯十月二十五日生

生

子栢官

庚戌三月二十九日生

子東勳

丙午二月五日生

子相洙

庚辰二月九日生

商大卒

配金海金南善父玉山

壬午四月二十日生

女李根基

德山人

女金興九

慶州人

恩津人

昌寧人

全義人

二十八世

二十九世

熙穆

德遠

見上
六

基金陵郡知禮
配全義李氏父會珍

三十世

子鎬敬

甲寅十二月八日生

配和順崔氏

子承煥

一九三七年四月三十日生

子蓮弘

一九六八年八月十五日生

鷓洲申氏叅判公派譜 全

梧峯派三起

<p>普遠 見上唐 六三伊 壬寅七月十日生 配密陽朴氏父成七</p>	<p>熙默 大遠 見上 六四 字舜執 配永川李氏父東象 基廣坡安山雙墳丙坐 之原</p>
<p>子鎬贊 配慶州氏 敬且</p>	<p>子鎬吉 壬子一月四日生 配金義李氏父玄誠</p>
<p>配商山金氏 子福煥 一九五七年一月二十六日生升量大學卒業 配豆付吳氏</p>	<p>子秉煥 一九四〇年二月二十九日生 配叫양陳氏</p> <p>子耕成 甲戌四月十六日生 漢陽工大卒業耕成製果工場經營 配晉州姜福仙父福權 一九三八年六月十二日生金泉女高卒業</p>
<p>子在弘 一九七〇年九月十五日生</p>	<p>出鎬贊后 子相龍 一九七五年九月七日生</p> <p>子相緯 壬寅二月五日生</p> <p>子宰昊 一九六七年一月十二日生</p> <p>子昌勳 一九八〇年十月五日生</p>

二十四世

哲遠 見上
六四
字禹楫號東曉
配善山金氏父武成
墓金陵郡牙浦面松川
洞崇上伊后山合空

二十五世

子 鎬 薛
子 鎬 澤
子 鎬 川
子 鎬 陸
子 鎬 植
配興陽李氏父進士
配安東權氏墓釜山
市南區龍湖二百四番
地

二十六世

日生 配金海金氏父永奎
子 學 洙 一九四四年七月十
七日生 配全州崔氏父昌基
女 李 魯 英
女 李 茂 植
子 盛 沃 一九二六年六月二
十四日生 配德水李氏
子 鍾 洙 一九二九年六月三
十日生 配文化柳氏

二十七世

日生 子 旻 錫 一九七六年八月九
日生 真城人
子 相 泰 乙未一九五五年十
月二十日生 配咸陽朴氏
子 相 鶴 丙申一九五六年五
月二十一日生

二十八世

子 瑄 旭 癸亥一九八三年六
月二十二日生

二十九世

鶴洲申氏叅判公派譜 全

梧峯派三起

熙哲

克遠

字德明號默軒

見上
六四

子 鎬稷

配全州李氏基金陵
郡牙浦面松川洞崇上
伊后山雙墳

女 金允熙

女 張志煥

子 鍾運

丙午九月二十九日

子 泰煥

一九三三年九月二
十九日生
配星山李氏

女 具錫琪

女 尹鎮鎬

女 金炳國

女 徐相敦

女 朴順緒

子 滉洙

甲子十二月十四日

子 相鎮

戊戌一九五八年一
月十九日生

子 相律

庚子一九六〇年一
月二十六日生

子 相東

癸卯一九六三年三
月一日生

達城人

坡平人

金海人

達城人

潘南人

子 相龜

一九六一年六月一

二十四世

配文化柳氏基金陵
郡牙浦面松川洞崇上
伊后山合芝

二十五世

生
配碧珍李氏墓松川
洞案山伊后山雙墳
配南陽洪氏

二十六世

生
配文化柳氏墓崇上
伊
配達城徐氏

子 榮洙
丁丑七月十一日生
配善山金氏

女 李宰源
女 徐斗錫
女 金星穆

二十七世

日生
子 相建
一九六三年二月十
二日生

女 崔石岩

女 洪鍾烈

子 相川
一九五八年八月四
日生

配星山李氏

子 德天
一九六七年九月十
三日生

子 大天
一九六八年十二月
二十九日生

子 相奎
一九七四年六月十
五日生

二十八世

二十九世

鵝洲申氏參判公派譜 全

梧峯派三起

子鎬龍

丙辰三月六日生
墓祭山面確下洞后
山 配江陵劉氏

子鎬鍾

辛酉三月二十九日
生 配玉山張氏

女朴奎男

女羅道勳

女權恭榮

子武洙

一九五〇年十一月
二十九日生
配清州韓氏

子吉洙

一九五六年一月三
十一日生
配青松沈氏

子賢洙

一九五八年七月一
日生

子柔洙

一九六一年二月十
五日生

子勝洙

一九四五年四月十
二日生
配礪山宋氏

子景洙

一九五二年三月十

子珉圭

子珉載

一九八〇年一月二十二日生

二十四世

二十五世

二十六世

二十七世

二十八世

二十九世

女 洪鍾武

子 鎬胄
甲子二月二十六日
生 配德水李氏

五日生

子 元洙

一九五五年八月二十
二日生 配清州韓氏

子 勝鎬

一九六〇年十月九
日生

子 勝哲

一九六三年一月二
十四日生

子 鶴洙

一九五四年八月二
十一日生 配江陵劉氏

子 廣洙

一九五七年五月九
日生 配慶州崔氏

女 李영직

女 姜龍石

女 崔聖泰

南陽人

子 東和

一九八〇年十月十
日生

子 東明

一九七八年十一月
十一日生

子 東昊

一九八一年三月十
一日生

成遠

見上 六五

乙未八月二十九日
生丁酉一九五七年十
月三十日卒享年六十
三 配星州李氏父元
和一九八二年二月十
九日卒享年八十七有
五男三女墓金陵郡牙
浦面松川洞崇山伊后
山雙墳

子 鎬英

乙卯七月十八日生
配東萊鄭氏父壽斗

子 鎬殷

乙未四月十九日生
配慶州李氏庚申六
月十二日生父仁雨

子 文洙

一九五九年八月十
三日生
配慶州李氏

子 奎洙

一九六二年一月二
十三日生

子 甲洙

一九六五年十月十
九日生

子 鳳洙

一九六九年七月十
七日生

子 德洙

丙戌八月十日生
配密陽朴氏父相喆
一九五一年一月十八
日生

女 康蔡珍

女 李弘雨

女 張六鉉

子 賢規

一九八一年十一月
二日生

子 相圭

一九七四年二月二
十八日生

子 尚武

一九七五年十一月
三日生

信川人

慶州人

玉山人

鶴洲申氏叅判公派譜 全

梧峯派三起

二十四世

二十五世

二十六世

二十七世

二十八世

二十九世

成達

子 鎬珍

乙丑六月十六日生
配金寧金氏乙未三月六日卒基金陵郡牙浦面松川洞崇上伊后山合寔
配德水李氏辛巳六月八日生父蘭植

子 鎬松

一九三〇年庚午七月二十七日生
配昌寧成蘭姬父鳳植一九三五年四月十日生

女 姜桂勳

女 李尚源

女 林吉洙

子 魯洙

辛卯一九五二年二月十八日生
配達城徐氏庚子一九六〇年十二月十日生

女 金弘蕩

子 芊洙

一九五六年丙申四月一日生
配徐泳均達城人父二鉉一九五五年乙未一月二十日生

子 喜洙

一九五九年戊戌五月二十五日生
配尚州蔡鎮淑父榮植一九六五年乙巳五月二十三日生

子 奉洙

晉州人

驪江人

平澤人

子 喆畋

一九七九年十一月十日生

子 喆佑

一九八二年二月十七日生

慶州人

子 尚畋

一九八二年壬戌十月十一日生

子 相元

一九八四年甲子五月十五日生

鶴洲申氏叅判公派譜 全

梧峯派三起

<p>熙原 昌遠 見上 六五 字聖初 配玉山張氏父鎮煥 基漆谷郡若木面鳳山 洞二區后山合窆</p>	
<p>子 鎬坤 一九三三年九月十 九日生 配崔花順慶州人父 甲九一九四〇年一月 二日生</p>	<p>女 張商鉉 玉山人</p> <p>女 李南圭 全州人</p> <p>女 張世睦 玉山人</p>
<p>子 鎬文 癸卯五月十三日生 配水原白氏父南周 配密陽朴氏父耆老 基北三面仁坪洞后山 上下墳</p>	<p>子 東洙 癸未十一月四日生 配碧珍李氏父鍾達</p> <p>子 根洙 庚寅五月八日生 配密陽朴氏</p>
<p>子 鎬烈 乙卯一月二十日生 配碧珍李氏</p>	<p>子 赫洙 一九六〇年八月十 五日生 一九六四年八月十 四日生</p>
<p>子 德洙 一九四〇年四月二 日生 配星山李氏一九四 七年七月二十五日生</p>	<p>子 相漢 乙卯一九七五年三 月十八日生</p> <p>子 珉坤 一九七八年三月二十 八日生</p> <p>子 相千 一九七九年二月二 十八日生</p> <p>子 相日 一九八二年二月三 日生</p>

二十四世

二十五世

二十六世

二十七世

二十八世

二十九世

<p>後山 配安東金氏基少谷</p>	<p>熙源 福遠 見上 六五</p>	<p>熙駟 亨遠 見上 六五 乙巳九月九日生 配水原白氏</p>	<p>子 鎬元 一九三七年四月三十日生 配忠州池氏</p>
<p>基少谷後山 配東萊鄰氏</p>	<p>子 水龍 水 鎬</p>	<p>女 薛龍好 女 金榮一 女 金鍾完 女 崔成浩</p>	<p>子 鎬一 一九五一年二月十日生 淳昌人</p>
<p>子 永洙 洙 榮</p>	<p>子 尚潤 一九七三年二月十八日生</p>	<p>子 廷潤 一九七四年十月七日生</p>	<p>子 宜洙 甲午十二月十七日生</p>
<p>子 相睦</p>	<p>子 相鉉 配密陽朴氏</p>		
<p>勤務</p>	<p>子 雨龍 總務處廳舍管理課</p>		

鶴洲申氏叅判公派譜 全

梧峯派三起

熙源

長遠

見上 六六

字聖瑞基廣坪寮山
配玉山張氏基少谷
後山

子億萬

善 鎬

葉沙谷後山
配月城李氏基仁同
金田洞

子鏡洙

配順天朴令喜

女孔漆明

女金東鶴

女張正鎬

子石大

一九〇九年一月十
八日生
配碧珍李鳳年父承
祐

子相基

女金同培

女權泰旭

玉山人

子相國

一九三七年五月二
十七日生陸軍中領
配玉山張鳳南父在
雄

子相泰

一九五一年十二月
二十六日生
配東萊鄭点五一九
七八年十一月二十六

子玟燮

一九七三年九月二
十一日生

子雨來

一九七五年十一月
二十日生

女朴基成

子均燮

一九七八年十一月
二十六日生

密陽人父景煥

二十四世

二十五世

二十六世

二十七世

二十八世

二十九世

熙源

達源

見上
六六

字聖心
配南平文氏 墓忠南
扶餘郡

子 鎬用

辛卯五月五日生
配善山金氏

子 陽洙

甲子十月九日生
配咸安趙氏

子 文洙

子 南洙

一九三五年八月七
日生
配金海金氏

日生父泰白

女 李鎮德

女 崔源斗

子 相基

子 相午

子 相萬

子 相培

乙未三月一日生
配宜寧南氏

子 相一

一九六〇年三月二
日生

子 相文

一九六七年九月二
十二日生

碧珍人父壽奉

慶州人父聖岳

子 在燮

一九八一年十一月
十日生

<p>在炳</p> <p>大坤 見上 七六</p> <p>甲申五月三日生 配 羅江李氏父相學 癸未八月十四日生</p>	<p>台坤</p> <p>丁亥十一月三十日 生</p> <p>配 達城徐氏父昌奎 辛卯十一月十日生</p>	<p>成坤</p> <p>甲午五月十五日生 配 慶州崔氏父驚點 戊戌三月三十日生</p>	<p>明坤</p> <p>丙申一月五日生 配 平海黃氏父世圭 丁酉十二月十二日生</p>	<p>政坤</p> <p>辛丑一月一日生</p> <p>永坤</p> <p>壬寅二月二十二日 生</p>
<p>子 銘贊</p> <p>乙酉三月二十二日 生</p>	<p>子 珍昊</p> <p>辛亥十二月五日生</p> <p>子 英雄</p> <p>癸亥六月九日生</p>	<p>子 弦錫</p> <p>壬戌十一月二十六日生</p> <p>子 沅錫</p> <p>甲子十二月十一日生</p>		

鶴洲申氏叅判公派譜 全

梧峯派四起

二十九世

女 方正漢
女 柳東鎮

炳祖

圭滿

見上
一一〇

壬寅一九六二年五月二十五日生

和 配密陽朴英玉父英

圭翰

丙午一九六六年二月初二日生

元煥

性圭

見上
一二五

字珍一西紀一九五〇年庚寅八月十四日生

嶺南大學校工科大學卒業韓國重工業株式會社課長

配慶州崔氏父成煥

祖相信曾祖哲隆外祖鄭正守一九五六年丙申八月十八日生

子 眞圭

見上
一二五

字珍光
一九六九年乙酉九

三十世

溫陽人父禹俊子升汎祭範
文化人父在碩

子 承業

一九八二年二月九日生

子 鉉德

字京成一九八二年壬戌正月七日生

三十一世

三十二世

三十三世

三十四世

月十三日生
昌久

雄圭

見上
一二五

字敬天一九七〇年
十月十日注

弘圭

字敬詰一九七四年
十一月十七日生
城煥

在均

見上
一二六

字庭琰

一九五二年壬辰十一
月十三日生慶北大工

科大學卒業金星半導
體會社課長

配慶州李氏父相壽

祖光芝曾祖鍾錫外祖

金海人金龍伯一九五

五年乙未三月二十五

日生

明均

見上
一二六

字峻昌一九五五年
乙未五月一日生

慶北工專卒業

配奉化琴氏父東燮

祖秉鎬曾祖德淵日休

堂應爽后外祖光山金

澄相一九五七年丁酉
十月十二日生

子 **鎮旭**
一九八三年壬戌正
月九日生

鷓洲申氏叅判公派譜 全

梧峯派四起

<p>十四世</p>	<p>夢得 之義 見上 字宜夫號槐軒通德 郎天賦溫雅沉潛好學 有文行志節望重當世 遺稿後入回祿 宣祖丁丑生壬午十一 月九日卒基安平石塔 層岩辛坐 配恭人公州李氏父 奉正大夫守內資寺正 据祖經濟曾祖宣務郎 成均典籍克恭外祖安 東金汶 宣祖丙子生 癸未十一月十五日卒 墓石塔雙墳有碣 水川李泰能撰</p>
<p>十五世</p>	<p>子命元 字聖俞 宣祖戊申生 孝宗戊戌三月二十一 日卒基泉洞齋舍谷東 上卯坐 配宜寧玉氏父司勇 琳己酉生壬寅六月七 日卒墓合安</p>
<p>十六世</p>	<p>子漢雄 字鳴世 仁祖乙丑十二月六日 生甲戌十二月十一日 卒墓石塔酉坐 配安東高氏乙亥十 一月二十一日卒墓雙 墳</p> <p>子漢輔 字友世丁卯生甲子 卒 配英陽南氏父海 容 配達城徐氏父景 稚</p>
<p>十七世</p>	<p>子叔筠 字美伯甲申生戊戌 五月十三日卒墓新禮 洞新義谷酉坐 配陽城李氏父東彥 九月十二日卒墓新禮 案山巽坐</p> <p>子叔籟 字子籟</p> <p>女 朴守諧 女 徐硯規</p>
<p>十八世</p>	<p>子天溥 字博汝甲辰十月八 日生戊戌四月十九日 卒墓義城郡點谷面比 代洞亥坐 配義城金氏父聖耆 乙巳三月六日生戊戌 十一月十一日卒墓鳳 陽面金磊堤內酉坐</p> <p>子天澍 字沃汝辛未生 配蔚珍林氏父萬杰 配春川朴氏父仁傑</p> <p>女 李聘老 延安人子李賦城 賦 女 林億齡 蔚珍人子林必相必 楨左議政仁成后</p>
<p>十九世</p>	<p>子應杓 見下 二一六 子應樞 配聞韶金氏 聞韶人 女 金胤祚 聞韶人 女 吳光宅 海州人</p>

子漢賓

字興世己巳生甲午
正月四日卒墓青路繁
項嶺乾坐
配瑄珍李氏父良共
庚午八月六日生丁酉
十月二十三日卒墓上
全

子叔筠

字茂仲癸巳三月六
日生壬午四月四日卒
墓鳳陽面小堤內坤坐
配信川顧氏壬辰生
癸亥四月二十六日卒
墓佳音炭堤內加藤谷
丙坐

子叔篋

字器仲乙未七月二
十六日生乙未八月十
八日卒墓冰山大洞亥
坐 配牙山蔣氏父時
臨祖淳曾祖將仕郎奉
事入道外祖鶴洲中尚
義甲午七月十一日生
丁酉八月二十五日卒
墓冰山風浪谷卯坐

子天默

字景晦
肅宗癸酉生○二月十
五日卒墓義城郡佳音
面泰洞島田谷亥坐
配咸陽朴氏
肅宗甲戌生丁卯八月
十六日卒墓義城郡鳳
陽面慕山小堤內坤坐

子天煜

字景明
肅宗甲子三月五日生
戊午十二月十八日卒
墓冰山大洞亥坐
配高靈辛氏父命相
癸亥六月二十一日生
己未三月八日卒墓桑
洞島田谷亥坐

子天赫

字台明

子爾進

字來甫

見下
二一七

子爾規

見下
二一八

子爾矩

子爾準

女具永祿

東嶽 綾城人子東老東振

女李復聘

吳城人

子爾孝

子爾悌

子爾信

女朴祖赫

十四世
十五世
十六世
十七世
十八世
十九世

Blank space for the 14th generation.

子 **命高** 之義
字舜俞
 宣祖辛亥二月四日生
 性惆儻有大志 孝宗
 戊戌六月二十二日辛
 墓泉洞齋舍谷内卯坐
 配咸陽朴氏父濟祖
 贈戶曹參議祭春曾祖
 條衛副尉承外祖碧珍
 李尚白
 宣祖己酉四月八日生
 孝宗己亥十二月九日

子 **漢佐**
字英世
 仁宗丙戌三月五日生
 標格簡重
 肅宗癸未七月二十七
 日卒墓泉洞大鷹洞巽
 坐 配月城朴氏父亨
 遇外祖玉山張順保
 仁宗壬戌八日生
 肅宗壬午正月八日卒
 墓雙墳

女 **朴全燧**

女 **具仁慶**

子 **汝籟**
字器伯
 肅宗庚申九月十二日
 生風致疏爽
 英宗乙丑二月十四日
 卒墓楓里洞杏場卜掛
 燈峴庚坐 配牙山蔣
 氏父元規祖時薰曾祖
 副護軍 贈判書成發
 外祖英陽南國根
 肅宗壬戌十月一日生
 英宗丁卯八月二十日

子 **叔箕**
字南仲 戊戌生 丁酉
 八月十八日卒 墓先妣
 階下
 配昌寧曹氏墓上全

女 **朴東疑**
 出三從叔后
 綾城人子時準時相時寬
 咸陽人子師益女蔣元翼申德海

子 **天燮**
字克明 庚午生

女 **朴萬甲**
字慶鳳

子 **天應**
字在赫 庚申生 壬戌
 七月七日卒 墓

女 **楊**

子 **聖沃**
字啓心
 肅宗乙亥四月八日生
 甲子正月一日卒 墓大
 鷹洞卯坐 配全義李
 氏父天三甲 戊七月十
 一日生 壬戌三月十日
 卒墓東麓巽坐

子 **聖望**
字國賓
 肅宗乙卯十月三日生

子 **道益** 見下 二二〇

女 **趙始陽** 漢陽人

子 **道恒** 見下 二二〇

子 **道益** 見下 二二〇

女 **田**

女 **金**

子 **爾經**

出聖沃后

鵝洲申氏叅判公派譜 全

槐軒公派初起

卒墓鳳陽面璞玉峴龍
出山良坐

命高

子漢哲

字稀世

仁宗己丑八月七日生
肅宗己卯十月三日卒
墓泉洞堤內後山壬坐
配文化柳氏父潭祖
宇立曾祖成春文正公

卒墓內泉洞家後山壬
坐

女吳三命

女徐祐

子汝篋

字器甫

肅宗甲子七月十一日
生
英宗乙亥正月十七日
卒墓鳳陽面鳥峴子坐
配豐山柳氏父護軍

子聖載

字君弼

肅宗壬午生甲戌正月
一日卒墓泉洞堤內後
山壬坐
配咸陽金氏父益礪
庚辰生己巳正月十五
日卒墓鷹洞卯坐
子學臨學貴

達城人

子聖郁

字仲素

英宗甲辰八月五日生
正宗八月十日卒墓大
鷹洞蓮坐 配驪興閔
氏父廷尹祖傳曾祖重
亨左相霽后外祖豐川

女玉錫奎

宜寧人

女李陽宅

陽城人子李培東培
昌女金始采洪沔宗
李智和

子道勉

見下
二〇

子道權

見下
二一

子道晋

見下
二二

子道常

見下
二二

十四世
十六世
十六世
十七世
十八世
十九世

Blank space for the 14th generation.

Blank space for the 16th generation.

后外祖忠義衛加平李之綱
 仁宗辛巳三月六日生
 肅宗己卯十一月四日卒
 基合安

女 朴來章
 女 南昌賚

後文祖世獻曾祖縣監元履謙菴雲龍后外祖安東權應衛
 肅宗甲子三月七日生
 丙子十二月二十二日卒
 基龍出山壬坐

女 朴來亨
 女 李震芳
 英陽人

任蓋國
 景宗壬寅四月六日生
 乙亥正月二十二日卒
 基龍出山壬坐
 配岳林洪氏父受禹
 祖潤漢曾祖聖游外祖星州李潛 英宗丁巳三月一日生
 正宗戊午六月八日卒
 基夫君基階下巽坐

女 李慶晚
 宜城人子李象元

女 權道宗
 安東人子中德

龜山人

子 道碩 見下
 女 金漢玉 二二二
 義城人子禹熙文熙
 文良公之銳后

女 李培益
 陽城人子寅彪

女 朴鳳煥
 順天人子承大

女 權中謙
 安東人父景仁子泓

子命說

字汝俞壽階僉樞二月二十四日卒墓齋舍谷丑坐 享年九十一
配月城孫氏父光孝三月十一日卒墓上全

子漢尹

字仁伯

六月十九日卒墓豐林洞乾坐
配漢陽趙氏父惟清十二月二十六日卒墓上全

子汝範

字而則通政大夫僉樞丁卯生辛卯正月二十八日卒墓豐林洞西坐 配星州李氏父再賁乙丑生○六月一日卒墓泉洞齋舍後子坐

子汝箴

字季則

肅宗己巳生 英宗丙子正月十九日卒墓楓林子坐 配玄風郭氏父汝泰丙子八月十一日卒墓上全西坐

女南祐萬

綾城人子元徵亨徵女洪文夏

安東人子斗壽

子奎徵奎亨

子孝一

字伯彥甲辰生丙子十一月十九日卒墓齋議谷子坐 配永川李氏父 墓億谷

子孝碩

庚申生 配月城朴氏壬子卒墓楓林西坐

女李大麟

陽城人子陽潤陽瑞女李埒韓山人

子孝再

字達甫庚戌生癸丑四月二十四日卒墓安東郡龍潭西坐

配星州李氏父廷龍乙卯四月二十三日卒墓春松郡加扶谷卯坐 英陽人

子道永

見下 二二四

子道得

乙酉生

后无

子道永

出孝一后

子道行

后无

女禹洪纘

丹陽人子禹相穆

女具時尹

女權聖義

女李夏老

十四世 十七世 十七世 十七世 十八世 十九世

<p>女李時中 女南夢齋 女金爾堅 女朴以樟</p>	<p>女趙峯 女趙宣</p> <p>子源沂女朴文奎 英陽人牧使子明夏女申斗錫 聞詔人金樞父錄監玳系子金聖彥女申邦衡朴贊華 咸陽人府使</p>	<p>咸安人子景泗女金啓廉權源準 咸安人系子光達女申昌鑑</p>	<p>咸安人子鍾亨</p>	<p>咸安人子鍾亨</p>	<p>咸安人子鍾亨</p>
<p>十九世 應杓<small>見上</small> 字子七生肅宗乙酉六月十七日辛英祖壬辰六月一日墓安平面石塔洞庚坐 配星州李氏父星三生肅宗壬午七月二十日辛己巳四月一日墓義城邑北部鶴卵峴丑坐有一男二女</p>	<p>二十世 子維炯 字周遠生英祖甲寅九月十四日辛正祖己未十月二十九日墓安平面石塔洞酉坐 配海州吳氏父萬城生英祖癸丑十二月八日辛正祖己丑九月二十三日墓新禮洞新義谷乾坐有一男 配岳林洪氏父道瞻生壬申九月二十日辛癸酉四月十二日墓失傳有一男一女</p>	<p>二十一世 子鼎裕 字士精生己丑九月二十三日辛戊辰正月三日墓鳳陽面新禮洞崇山己坐 配聞詔金氏父相周生甲申辛戊辰正月三日墓夫君榮岡 配星州李氏父思彥墓有一男</p>	<p>二十二世 子思弼 字翼聖生父鼎象○生丁丑六月十三日辛丙戌四月二十八日墓鳳陽面墨坊山子坐 配龜山朴氏父致純生甲午辛丁巳四月十六日墓墨坊山乾坐下子坐</p>	<p>二十三世 子熙績 字禹三哲宗癸申十月十六日生卒癸酉九月六日墓墨坊山 配全州李氏父宗炯生乙丑十月十八日辛己亥十月二十四日墓墨坊山壬坐有一男一女 女洪在雲 南陽人子鍾亨</p>	<p>二十四世 子成基<small>見下</small> 女李俊九 全州孝寧大君補后</p>

<p>天照</p> <p>爾進 <small>見上 二二一</small></p> <p>字來甫生肅宗戊子十二月十七日卒己未正月二十二日嘉義大夫同知中樞府事墓地境佳羅谷午坐</p> <p>配貞夫人綾城具氏父祥衛生乙巳十月六日卒己丑七月十八日墓</p>				
<p>子維燮</p>	<p>子維燁</p>	<p>子維煥</p>	<p>子世雄</p> <p>字光叔生英祖癸酉五月十三日卒丙寅十月八日墓地境佳羅谷考塋青龍燈丙坐</p> <p>配月城朴氏父起勳生壬午十一月四日卒己巳三月五日墓乾塋左</p>	
<p>无后</p> <p>子鼎三</p>	<p>子鼎光</p>	<p>子鼎革</p>	<p>子鼎立</p>	<p>子鼎益</p> <p>字謙受生正祖乙巳卒甲午五月八日墓仁同郡石積面綱亭里庚坐</p> <p>配漢陽趙氏父床生丙辰卒癸丑四月一日墓</p>
<p>字錫包丁巳生丁酉三月十日卒墓新禮洞索山亥配聞韶金氏</p>		<p>无后</p> <p>子思義</p>	<p>无后</p> <p>子思萬</p>	<p>子思慶</p> <p>字元直生純祖壬午卒</p> <p>配德山李氏父時稷生丁亥卒庚戌二月二十一日墓沙火郎小池內</p>
<p>子熙昨</p>	<p>子熙祥</p> <p>字相彥生戊午八月七日卒</p> <p>配咸陽朴氏</p>	<p>女金柱佑</p> <p>子成鶴成栢成相</p>	<p>子熙鶴</p> <p>字華翼生乙卯辛乙丑五月四日墓先考塋下丙坐</p> <p>配南陽洪氏父熙燮生己酉辛卯五月十日</p>	<p>女張光昊</p> <p>子思懿</p> <p>字致德生純祖戊子辛乙酉四月四日墓地境索山丙坐</p> <p>配玉山張氏父光極生丙戌辛甲戌六月二日</p>
<p>子自遠</p> <p>后无</p>	<p>子柳遠</p> <p>見下 二二七</p>	<p>義城人</p>	<p>子達遠</p> <p>見下 二二八</p>	

十九世
二十世
二十一世
二十二世
二十三世
二十四世

<p>天燈 爾規 <small>見上</small> 字方甫生乙未四月十七日卒癸卯二月二十七日葬水山大同亥坐 配星州李氏父連蕃生甲午二月十六日卒壬寅六月二十六日墓烏田谷子坐</p>	<p>子世安 <small>字元伯生</small> 英祖戊午卒 正祖癸卯三月十七日葬佳羅谷良坐 配驪興閔氏父德規生庚申辛酉午八月十日卒墓烏田谷亥坐</p> <p>子世英 <small>字文仲生英祖甲子</small> 十二月十一日卒甲寅</p>	<p>九日墓地境案山良坐</p> <p>子鼎洛 <small>字希京生父世英生</small> 壬寅十一月二十九日葬水山所洞子坐 配星州李氏父之妹辛五月三日墓新禮洞下里谷乾坐</p> <p>子鼎洛 子鼎祥</p>	<p>十二日墓同原上下墳</p> <p>子思謙 <small>字益之生</small> 純祖甲子辛甲申四月三日墓先考壘下亥坐 配義城金氏父鼎運辛辛巳九月一日墓雙墳</p> <p>子思文 <small>出世安后</small></p>	<p>四日墓泉洞小鷹谷乙坐</p> <p>子熙文 <small>字明善生戊午六月二十七日卒戊辰十二月四日墓義城郡佳音面尊湖洞山八十番地葛實陽地寅坐</small> 配慶州金氏父聲集齋肅公嗣后生戊午十一月九日卒癸酉十一月十八日墓雙墳</p> <p>女金廷錫 女具然喆</p> <p>子熙淳 <small>字應五生</small> 哲宗壬子辛丁酉八月二十五日墓下里谷亥坐 配慶州李氏父通政道雨備齋宗準后辛丁亥四月十二日墓同原亥坐</p> <p>子熙慶</p>	<p>子命遠 <small>見下</small> 子璣遠 <small>見下</small> 女朴晚璨</p> <p>子相遠 <small>見下</small> 子哲遠 <small>見下</small> 子有遠 <small>見下</small></p> <p>子丙基 <small>見下</small></p> <p>緖城人子箕書熙書文節公鴻后 陽根人子鳳漢</p>
---	---	---	--	--	--

鵝洲申氏叅判公派譜 全

槐軒公派再起

<p>八月二十六日墓佳羅 谷卯坐 配月城朴氏父慶勳 生戊辰辛壬午正月十 八日墓烏田洞子坐</p>	<p>字周瑞生正祖乙巳 六月二十日卒癸巳二 月二十五日墓氷山首 涯谷祖妣塋下卯坐 配安東金氏父慶淳 生甲午十月二十二日 卒墓 乾塋下</p>	<p>字克天生純祖戊寅 三月九日卒乙卯五月 二十九日墓大鷹洞甲 坐 配豐川任氏父百潤 生丙戌正月二十六日 卒壬子九月三十日墓 參議谷亥坐</p>	<p>字順命哲宗戊申生 辛酉正月八日卒墓烏 峴山癸坐 配咸陽朴氏父昌基 壬子生庚子二月二日 卒墓雙墳</p>	<p>子熙道</p>	<p>字道明 哲宗甲寅生甲申四月 七日卒墓參議谷乾坐 配綾城具氏父承喜 己未生甲午十二月十 七日卒墓雙墳有二女 配南平文氏父永和 戊寅生庚子六月十五 日卒墓參議谷 坐</p>	<p>女權亨点 安東人子龍錫</p>	<p>女吳日洙 海州人子正祚</p>	<p>女李泰圭 永川人子元植</p>	<p>子進基 見下 二四一</p>	<p>子炯基 見下 二四三</p>	<p>子季遠 見下 二四四</p>	<p>女朴莊淳 咸陽琴隱后子秀仁 秀岩秀禮</p>	<p>女金洛錫 一善人子厚基</p>	<p>女洪永仲 南陽人子成杓俊杓 貞杓</p>	<p>女朴在潤 咸陽琴隱后子伯衡</p>	<p>女朴禹鉉 咸陽琴隱后子文和</p>
--	--	--	--	-------------------	---	------------------------	------------------------	------------------------	-----------------------	-----------------------	-----------------------	-----------------------------------	------------------------	---------------------------------	--------------------------	--------------------------

十九世 二十世 二十一世 二十二世 二十三世 二十四世

聖沃

道益

見上 二二二

字謙之生父聖望生
英祖辛酉辛辛未三月
十日墓鷹洞巽坐
配岳林洪氏父海周
生己未辛癸丑正月八
日墓夫君墓雙墳

聖望

道恒

見上 二二二

字大猷生
景宗壬寅辛丁丑六月
八日墓乾登右乾坐
配固城李氏父塾左
相原后生庚子辛丙午
九月三日墓鳥峴巽坐

聖郁

道勉

見上 二二三

字士強生
英祖甲子六月十一日

子榮仁

字顯儒生

英祖戊子辛乙丑四月
九日墓安谷堤內良坐
配達城徐氏父聖一
生甲午辛乙丑五月五
日墓夫君墓同原同坐

子天仁

字望浩生

英祖壬申辛甲午六月
四日有文行不幸早世
士友所譜墓祖妣登右
谷巽坐
配綾城具氏父重棟
生戊辰九月二十五日
卒庚寅四月二十日墓
否堂祖考塋左亥坐

子休仁

字復吉生父通晉生
正祖乙卯二月十七日

子鼎玉

字潤一生

英祖乙丑辛癸亥二月
二日墓安谷堤內良坐
配義城金氏父順一
生丙寅辛壬戌十月七
日墓夫君墓同原同坐

子鼎洽

字子容生父巳仁生

正祖己酉十二月三十
日卒丁巳五月四日墓
大鷹谷曾祖妣登左巽
坐
配密陽朴氏父光燮
右相遠林后生戊申十
月十四日卒庚子正月
十二日墓鳳陽面沙阜
洞大德辛坐

子鼎海

字宗源生
純祖丙子六月初七日

子思俊

字士俊生

肅宗甲申辛甲寅九月
二十一日墓泉洞大鷹
谷巽坐
配宜寧玉氏父在秀
丙戌卒丁巳八月十一
日墓夫君墓雙墳

子思彥

字英遠號栢庵生

純祖庚午十二月一日
卒戊辰六月二十九日
墓香場乾坐
配草溪下氏父基萬
春堂季良后生乙丑九
月十五日辛辛未十二
月十八日墓香場雙墳

子祖翰

字元瑞生西紀一八
四二年壬寅

女權大成

安東人父泓

女金志教

光山人父良鏡

子熙喆

字重吉生庚子辛壬

寅十月二十六日墓永
川郡新寧面于洞谷墓
燈戌坐
配恩津宋氏父致基
生癸卯辛甲辰十二月
二十四日墓合附

子熙泰

字彤淑號芝蘭生

憲宗甲辰辛丙子十一
月二十五日墓小鷹谷
甲坐
配海州吳氏父沆生
辛丑辛辛未六月八日
墓泉洞家後山乾坐

女南萬昌

父永煥子璋鎮伊溪夢
費后英陽人

女朴達祖

父光發子泰懸泰瓊
龜山人

子聖遠

見下 二四五

子昇遠

見下 二四五

父永煥子璋鎮伊溪夢
費后英陽人
父光發子泰懸泰瓊
龜山人

鵝洲申氏叅判公派譜 全

槐軒公派再起

<p>卒戊子十月五日墓泉 洞齋舍谷巽坐 配固城李氏父堡左 相原后生辛酉三月初 七日卒庚申十一月初 七日墓新禮洞上谷鳥 峴祖塋右壬坐</p>	<p>道權 字士衡生 英祖己卯卒戊辰正月 十一日墓鳥峴壬坐 配陽城李氏父光五 生庚辰卒丁未三月初 七日墓泉洞齋舍谷卯 坐 配達城徐氏父萬 禔生乙酉卒乙亥四月 十五日墓上同</p>	<p>聖都 道晉 字士漸生 英祖庚辰卒 純祖戊子六月初一日 墓泉洞大鷹谷辰坐 配蔚珍林氏父元震 左相仁成后生乙酉卒 壬辰十一月初二日墓</p>
<p>卒未詳 配丹陽禹氏父益續 文僖公倬后生甲寅八 月初一日卒壬辰五月 初五日墓大鷹谷乙坐</p>	<p>女朴宗奠 密陽人子庸煥</p>	<p>子休仁 子喆仁 字宅吉生 純祖辛酉卒 憲宗丁酉二月十二日 墓泉洞齋舍谷辰坐 配羅州鄭氏父至緒</p>
<p>卒未詳 配順興安氏父道範 文成公裕后生丁丑十 二月初二日卒日墓未 詳</p>	<p>子鼎潑 女南正述</p>	<p>出道勉后 子鼎潑 字達源生父休仁生 純祖甲申十二月初四 日卒未詳墓泉洞大鷹 谷辰坐 配咸陽朴氏漢基生</p>
<p>配 少時夫 婦移居於江原道後社 絕 女琴 出喆仁后 英陽人父大毅</p>	<p>子思振 字建律生卒未詳 墓新禮上谷鳥峴亥坐 配咸陽朴氏父來基 生卒未詳墓合附</p>	<p>子熙圭 字光日生辛丑三月 初三日卒己亥二月二 十九日墓軍威邑般放 山乾坐 配金海金氏父萬國</p>
<p>奉化人</p>	<p>子奎遠 子孝遠 子友遠</p>	<p>見下 二四六 見下 二四六 見下 二四七</p>

十九世 二十世 二十一世 二十二世 二十三世 二十四世

泉洞齋舍谷乙坐

道常

字平仲生

見上

英祖乙酉卒
憲宗丙申十一月初四日墓島峴祖考塋下子坐
配南陽洪氏父潛西潭璋后生丙戌卒戊辰十一月二十日墓鷹谷甲坐

道碩

字國光生

見上

英祖甲午卒
純祖甲申正月四日墓泉洞齋舍谷伯氏墓下巽坐
配密陽朴氏父光燮生丙午卒丁酉五月二

生乙亥卒己亥二月十日墓泉洞上谷龍出辛坐

女李若華

子敬仁

字直汝生

純祖壬申卒戊申四月十一日墓島峴子坐
配春川朴氏父聖任生壬申卒甲寅四月二十四日墓雙嶺

子協仁

字和汝生

純祖壬午五月五日卒壬辰六月九日墓鳳陽面沙邱洞右五龍谷乙坐有床石
配成陽朴氏父祥旭生戊子卒癸丑正月十

戊子七月十七日卒未詳墓新禮上谷島峴子坐

真城人子恩義

子鼎洪

字裕用生

純祖丙戌六月初六日卒未詳
配星州郡氏父必益生丁亥卒丁巳月日未詳

子鼎伯

字元五生甲寅卒丁

亥八月七日墓泉洞齋舍谷先妣朴氏墓之右壬坐
配延安李氏父元教南溪輔后生戊辰卒丁未八月七日墓合耐

女朴鎬淳

无后

子思稷

字舜九生父鼎元生

戊子卒日未詳墓在滿洲
配永川李氏父成在生庚寅卒丙子八月初二日墓上里上谷島峴午坐

女黃殷九

咸陽人子秀德秀一秀春

生戊申卒庚辰四月二十四日墓忠州郡利柳面巨門坪牟里谷子坐

子熙光

字明運生癸亥正月十一日

配一善金氏父鍾仁生壬申九月一日
女金道仁
一善人子錫萬錫柱

平海人子曠驥曠斗忠敬公唐后

子基鈺

子基淳

子基萬

見下

十日墓烏峴良坐

六日墓泉洞齋舍谷良坐
配蔚珍林氏父周鉉
生戊戌辛戌午十一月二十六日墓府君墓雙墳乾坐有三男二女

子時祐

出三栢堂派冕鏡后

子鼎宇

初諱鼎碩字德七號
錦睡永陵參奉生
高宗元年西紀一八六四年甲子九月初六日
辛西紀一九六四年甲戌二月二十日墓軍威郡召保面渭城洞浪子后山燈明山辛坐
配恭人金寧金氏父煥聲生己巳辛巳卯十一月十三日墓泉洞大鷹谷曾祖考登階下已坐有一女
配恭人延日鄭氏父潤根圖隱夢周后生戊子辛辛亥四月初二日墓外泉洞後山丑坐有一男

子思洪

字子明號若史生西紀一九一〇年庚戌九月初二日
配玄風郭氏父鍾弼生乙卯辛庚寅七月初一日墓外泉洞後山良坐有二女
配義城金氏父八煥生壬申七月初十日有四男四女

子熙均

字文藝生西紀一九一一年辛卯四月二十三日義城高等學校卒
會社員
配牛峯李氏父浩寧生甲午三月十五日

子熙墩

字武淑生西紀一九二二年壬辰九月初一日嶺南大學校建築科卒
會社員
配南陽洪氏父淳曄生乙未六月五日

子熙增

字兼叟生西紀一九五四年甲午七月初三日慶北大學校機械科卒
會社員
配東萊鄭氏父福祚生戊戌十二月五日生

子在洋

字仁海生西紀一九八三年癸亥九月十七日

鵝洲申氏參判公派譜 全

槐軒公派再起

十九世 二十世 二十一世 二十二世 二十三世 二十四世

孝一

道永

見上 一一五

字命求生父孝再生
戊戌辛庚午墓楓林園
四壬坐
配咸陽村氏生庚子
辛辛丑墓失傳

子成仁

字源夫生丙辰辛壬
辰墓楓林洞良坐
配月城李氏辛己巳
墓合附

女金海圭

女李元八

子鼎悅

字三近生丁丑辛戊
辰墓楓林洞乙坐
配廣州金氏生戊寅
辛戌辰墓失傳

子鼎夏

字根弼生戊寅辛庚
午墓失傳
配林氏生辛未詳墓
失傳

女李榮求

安東人子永鎮

韓山人子萬讓尚讓牧隱穡后

子觀祖

字鶴瑞生丙申辛庚
寅墓楓林洞午坐
配義城金氏生乙未
辛辛卯墓合附

子熙採

字全復生西紀一九
五六年丙申十月初二
日中學校卒
配慶州李氏父

女金進道

女金千龍

女全光宰

女李碩熙

子晉熙

字光吳生乙卯辛辛
酉墓楓林洞良坐
配安東金氏生丙辰
辛辛酉墓楓林洞子坐

金寧人父琪碩子南洙

慶州人父東述子基榮

旌善人父燦國子上鉉

慶州人

子珉基

見下 二四九

子象基

見下 二四九

鶴洲申氏叅判公派譜 全

槐軒公派三起

<p>二十四世</p>	<p>維炯鼎裕 思弼熙績</p> <p>成基 見上 二一六</p> <p>字文八生 高宗丁亥八月二十日 卒丙午十一月十三日 墓墨坊山第一峯下谷 右方谷壬坐 配延日鄭氏父性湖 生戊子十月二十六日 墓丁亥五月二十八日 墓墨坊山卯坐有四男 二女</p>
<p>二十五世</p>	<p>子鍾德</p> <p>字德先生癸丑八月 一日卒庚寅六月十日 墓 配安東權氏父在鎬 生壬子正月九日</p>
<p>二十六世</p>	<p>子鶴洙</p> <p>字聲玉生己卯二月 二十九日 配星州李氏父次錫 生丙辰六月四日有三 男</p> <p>子淵洙</p> <p>字君深生丁亥二月 十八日 配密陽朴氏父在圓</p> <p>子珍洙</p> <p>字汝玉生己丑十月</p> <p>子兌洙</p> <p>字元震生甲申五月 六日 配安東權氏</p>
<p>二十七世</p>	<p>子東</p> <p>字善明生庚子八月 一日嶺南大學校卒業</p> <p>子濟東</p> <p>字裕明生甲辰十一 月十日慶北工專卒業</p> <p>子東煜</p> <p>字俊明生戊申五月 三日</p> <p>子啓東</p> <p>字春伯生壬子十二 月一日</p> <p>子東勳</p> <p>字章倍生甲寅十月 十二日</p> <p>子東元</p> <p>字在源生</p> <p>子東赫</p> <p>字國瑞生乙卯八月</p>
<p>二十八世</p>	
<p>二十九世</p>	

二十四世

二十五世

二十六世

二十七世

二十八世

二十九世

成基

子鍾碩

字德安生戊午二月一日
配延日鄭氏父生癸亥二月二十七日有三男三女

子錫佑

二日
配穎陽千氏

女具滋赫

女吳鍾道

子相洙

字仁宰生壬午九月三日牧師
配慶州李氏父福出生戊子十二月二十日

子寅洙

字朱園生庚寅十二月十六日
配南原楊氏父生乙未二月二十二日

子昶源

字希元生己亥六月二十三日

女金弘祚

義城人子景煥

女金道顯

子大河

二十三日
子東燁

字弘瑞生己未十月十日
綾城人子一本閔本

海州人

子東一

字瑞日生癸丑七月二十三日

子東佑

字光保生丙辰五月十四日

光山人

子昊東

鵝洲申氏叅判公派譜 全

槐軒公派三起

<p>世雄鼎盛 思慶熙祥</p> <p>柳遠 二一七 見上</p> <p>字春可生戊子九月十二日卒甲辰二月十七日墓廣峴洞前山三墓谷</p>	
<p>子 鍾汶</p> <p>字光元生辛未十二月一日</p> <p>配長水黃氏父社老生癸酉九月二十四日</p>	<p>女 李仲杰</p> <p>女 權寧洛</p> <p>字德洪生辛酉十二月一日</p> <p>配豐川任氏父恒彬</p>
<p>子 福滿</p> <p>字道明生丙申十二月四日</p>	<p>子 斗河</p> <p>字銀河生庚子正月一日</p> <p>子 大洙</p> <p>字宗海生甲辰十一月晦日</p> <p>女 李光質</p> <p>慶州人</p> <p>女 徐在教</p> <p>達城人</p> <p>女 金贊洙</p> <p>金海人</p> <p>與城人子尹變在變仁變</p> <p>安東人子伍景伍洙大煥</p>
	<p>子 東憲</p> <p>字大規生壬戌十一月二十六日</p> <p>字青一生辛酉一月六日</p>

二十四世
二十五世
二十六世
二十七世
二十八世
二十九世

配月城李氏父光吉
生丁未十一月二十五日
卒乙卯七月二十日
墓夫君塋階下

世雄鼎震
思懿熙鶴

達源

見上
二一七

字士俊生甲戌卒壬午十二月二十二日墓
地境後山坐
配絨城具氏父績生
戊子卒戊子九月十七日墓同原坐

子 鍾和

字和一生甲戌九月二十一日
配密陽朴氏父道俊
生庚辰十月十五日

子 鍾俊

字季淑生庚辰八月二十四日
配清州韓氏生
辛甲寅正月一日

子 鍾泰

字汝諧生己酉十一月十五日卒 墓地
境案山坐
配豐川任氏父弼鎬
生丙午三月二十三日卒 墓同原

子 炳滿

字榮一生癸卯十二月二十日
字學源生癸十二月十二日

女 金同穆

女 金東鎮

子 永洙

生癸卯正月十八日

子 珉洙

生戊申正月二十三日

子 貞洙

字貞彥生戊寅九月十七日
配咸陽朴氏父在善
生壬午十二月二十七日

義城人

金海人

子 相睦

字 生丙午十一月六日

子 相洛

字 生己酉九月二十九日

鵝洲申氏參判公派譜 全

槐軒公派三起

達源

子鍾卓

字汝琢生壬子十月十四日
配全義李氏父永薰
辛乙亥三月四日墓佳
音面地境案山庚坐
配慶州金氏父斗吳
生戊子六月五日

子光洙

字光彥生甲申二月十三日
配光山金氏

女金鎮龍

子敬洙

字元卿生庚辰八月八日高麗大學校卒業
慶北音子組合生產課長
配慶州金氏父周昌
生甲申七月六日

子亨洙

字元睦生丁亥二月十三日嶺南大學校行政科卒業
配固城李氏父鍊基
生乙未四月四日

子玩洙

字元善生辛卯二月二十七日嶺南大學校商學科卒業
配永川皇甫氏父台

子相煥

字 生辛亥九月十六日

子賢一

字善裕生辛酉四月十五日

金寧人子盛洙白村文基后

子相哲

字大亨 生丙午十一月十一日

二十四世

二十五世

二十六世

二十七世

二十八世

二十九世

達源

子 鍾橋

字汝洛生癸丑七月

二十三日卒癸卯九月

二十一日墓

配安東權氏父成鎬

生乙卯十月六日卒九

月八日墓地境案山庚

坐

子 鍾仁

字道汝生戊辰十一

月十七日

配咸陽朴氏父萬守

生丙申七月二十六

日

子 益洙

字元晉生癸巳六月

二十五日嶺南大學校

貿易學科卒業

子 興洙

字元復生乙未八月

二日嶺南大學校土木

學科卒業

女 鄭東吉

女 金德漢

女 金石明

鳥川人

父淵岩子龍虎龍煥

安東人父福鎮子鳳東

金海人

子 昌洙

字 生戊戌七月

二十日

鵝洲申氏叅判公派譜 全

<p>思懿熙文 命遠 見上 二一八 字德允生乙未十二月十九日卒乙卯一月十九日墓考塋下寅坐 配慶州金氏父在義生甲午十二月十三日卒戊辰六月八日墓雙墳</p>	<p>生辛未十月五日</p>
<p>女 韓相澤 女 李榮泰 子 鍾一 字一天生甲寅五月十七日卒辛卯二月二十三日墓考塋階下良坐 配星州李氏父然浩生辛亥八月七日</p>	<p>子 德洙 字 生癸卯七月二十五日 女 李載憲 女 孫在吉 清州人子光照鄭熙斗照 永川人子雨植勉植</p>
<p>子 賢洙 字仁復生癸未十一月六日 配龜山朴氏父碩生丙戌十二月二十三日 子 台洙 字聖復生庚寅十月</p>	<p>永川人子俊禧斗禧 密陽人子永卓</p>
<p>子 榮瑚 字緒卿生壬寅五月二十三日 子 榮台 字禹卿生丁未二月十八日 女 金云鎬 子 榮國 字周卿生庚戌六月四日 子 昌勳 字夏卿生戊午十一月</p>	<p>光山人</p>

二十四世

二十五世

二十六世

二十七世

二十八世

二十九世

熙文

璣遠

后无

字光玉生戊戌三月五日辛甲辰十二月九日墓佳音面蕩湖洞山八十番地葛實壬坐配興海表氏父揆周生戊戌十二月二十二日

熙淳

相遠

見上

字聖國生戊寅卒癸未十月二十八日墓佳音面遠今山庚坐配永川李氏父魯觀

女李潤和

女李三哲

女柳正安

女蔣泰植

女李基和

女朴榮鎮

子鍾奎

字極七生己亥十一月二十一日辛酉八月十四日墓義城郡新平面青雲山午坐

十九日

配金寧金氏父熙湖生丙申四月二十七日

女朴汰鉉

女朴在慶

女南光秀

碧珍人子愚根

全州人子敬編明編周編

文化人子承美

牙山人子勝燦奎燦

延安人子在郁

子長洙

字洛源生甲申三月三月大邱大學卒業高等學校教師配慶州李氏父圭崙

月十五日

字尚勳生壬戌三月七日

月城人

咸陽人子重鎬鎮鎬

宜寧人

子東殷

字邦宰生庚戌正月二十四日

子東珍

生巳卯五月三日卒

配坡平尹氏父協周
生壬子十一月二十六日

鍾奎

相遠

子鍾基

字日卿生乙巳十一月十七日
配慶州金氏父基魯
辛一月二十五日基粉
吐谷亥坐
配坡平尹氏父順
生丁巳二月十七日

生丙戌四月八日

子丙河

字洛書生甲午十一月二十二日
配達城徐氏父殷鍾
生丁酉八月二十七日

女具然一

女丁洛五

女崔基泰

女朴永先

子時桓

字卓汝生丁丑六月十五日
配南平文氏父洪在
生丙子二月二十一日

字光宰生壬子二月二十一日

子東勳

字元宰生甲寅十二月二十二日

子東暹

字學汝生辛酉二月四日

子大命

字仲汝生癸亥十一月十八日

綾城人

羅州人

永川人

咸陽人

子鉦杰

字四沃生己亥九月二十三日
分量大學校食品工學科卒

子東培

字重沃生壬寅一月三日
分量大學校醫科

鵝洲申氏叅判公派譜 全

槐軒公派三起

二十四世

二十五世

二十六世

二十七世

二十八世

二十九世

相遠

子 鍾澤

鍾基

子 光台

字善汝生己卯二月二十九日
配碧珍李氏父台和生壬午一月十五日

子 郁

字鳳汝生辛巳九月十四日
配真城李氏父元卓生壬午一月十五日

子 益大

字論汝生甲午十二月五日

配金海金氏父生戊戌四月七日

女 韓流根

女 金桓

女 金郁

女 趙台圭

子 光睦

子 東國

大學卒業
字義國生甲辰八月二十九日 大學校卒業

子 東佑

字義右生丁未一月九日 高橋卒業

子 秉昌

字淑明生戊午二月十七日

清州人

慶州人

咸安人

子 大浩

鶴洲申氏叅判公派譜 全

槐軒公派三起

<p>熙淳 有遠 見上 字樂元 癸未生 庚子二月二十六日卒 配豐川林氏父鳳鶴墓</p>	<p>字慶泊 生己酉二月十六日 配永川李氏父泰鎮 生戊戌十二月十六日</p> <p>女 李忠洛 女 朴武京 女 張庸鉉 女 金秀</p> <p>子 鍾文 字文玉 戊申生 丙子十一月六日卒墓 配順天朴氏父魯賢 乙卯十一月六日卒墓</p>
<p>字亨直 生丁丑十二月十六日 師範學校卒業 崇國民學校校監 配直城李氏父祭植 生庚辰八月二十一日</p> <p>子 成泳 字利直 生壬辰一月二十四日 配永川李氏父鳳乙 生丁酉九月九日</p> <p>女 李樞永 女 權正男 真城人子敬植 密陽人子炳坤 仁同人 楊根人</p>	<p>字和純 生己酉十二月二十六日 字學純 生甲寅十月二十八日</p> <p>子 定翰</p> <p>子 達佑 字士益 生癸亥六月九日 延安人子珍和洪和 安東人子純白熙洛</p>

二十四世

戊午生戊戌八月二十一日卒墓

二十五世

子 鍾碩

字文化甲寅生辛酉三月十六日卒墓
配吳城李氏父仲赫
松安君子修后戊午正月二日生

子 鍾斗

字文淑丁巳三月十八日生
配金海金氏父鸞洙
庚申生壬午十一月二十一日卒
配安東金氏父鍾圭
乙丑十月一日生

子 鍾岳

字文五戊辰生甲子

二十六世

子 弼洙

壬午正月二十八日生
配安東權氏父洙昌
丁亥五月五日生

女 李平和

子 德源

乙未七月二十五日生
配咸陽朴氏父錫出
丁亥三月二十日生

子 鍍洙

戊子六月十五日生
配慶州鄭氏父秉和
乙未十二月二十八日生

子 敞洙

癸巳五月十二日生
配密陽朴氏父元山
癸巳十月五日生

子 潤台

乙未三月五日生

二十七世

子 承滋

己酉十二月二十七日生

子 根湜

辛亥五月十一日生
延安人

子 東翰

字 辛亥九月二十七日生

子 東昊

甲寅十一月十日生

子 東周

己未八月二十一日生

二十八世

二十九世

鵝洲申氏參判公派譜 全

槐軒公派三起

<p>三月九日辛基 配興海表氏父永昌 正月二十八日生</p>	<p>思文熙慶 丙基 見上 二一八 字柱善辛巳生庚寅 十二月二十五日辛基 島岷山壬坐 配順天張氏父致胤 己卯生正月八日辛基 先姑瑩右下壬坐</p>
<p>女金浩植 女吳相旭</p>	<p>子鍾徽 字文夏己亥六月十日 日生甲子二月十七日 辛基名水谷壬坐 配文化柳氏父基壽 乙巳生乙丑三月二十 六日辛基名水谷壬坐</p>
<p>配密陽孫氏父點出 庚子八月十六日生 安東人子致洙周海 海州人</p>	<p>子致洙 字應元癸亥十月二 十八日生 配真城李氏父在洛 己巳八月九日生</p> <p>子達洙 字應五丁卯十二月 十六日生 配順天張氏父洛殷 癸酉九月二十八日生</p>
<p>子相鎮 字 甲辰正月二 十日生</p> <p>女高勝奎 女李炳龍</p>	<p>子東均 丁未十一月八日生 配清州韓氏父益相 八月十一日生</p> <p>子東哲 戊戌十月十八日生</p> <p>子東九 辛丑十一月七日生</p>
<p>濟州人子尚鉉 永川人</p>	<p>子榮煥 癸亥十二月十二日 生</p>

二十四世

二十五世

二十六世

二十七世

二十八世

二十九世

丙基

子鍾華

字時重辛丑生丁未五月二十日辛墓周德面東山味前山配月城朴氏父顯達癸卯生己丑三月二十七日辛墓周德面倉田里坐

鍾徽

子南洙

字應八庚辰二月七日生配密陽朴氏父五福壬午十一月二十八日生

女朴晚寅

女李在和

女李慶洙

子芝洙

字應天乙亥十一月九日生配金海金氏父廉錫戊寅十一月三十日生

子孝洙

字應一戊寅七月四日生配金海金氏父順七辛巳八月三日生

子東祐

丁巳正月二十日生

龜山人子倫基俊基

延安人子炯培炯太

慶州人

子東植

丁酉九月二十七日生配丹陽禹氏父春榮丁酉三月二十八日

子東憲

己巳一月二十五日生

子南碩

壬寅十一月十一日生

子東皖

甲辰八月七日生

子東烈

鵝洲申氏叅判公派譜 全

槐軒公派三起

		<p>子鍾發 字華淑乙巳生壬子 八月十日卒基金城面 塔里洞 配永川李氏己酉生 父章泰癸酉十二月七 日卒墓雙墳</p>	
<p>子永洙 字應七辛巳生甲子 一月三日卒墓鳳陽面 花田洞 配文化柳氏父武烈 壬午二月二日生</p>	<p>女張相胤</p>	<p>子行洙 字亨五乙亥十一月 十七日生 配南陽洪氏父湖熙 癸卯十二月十八日生</p>	<p>子明洙 字亨鎮辛巳八月十 八日生 配南陽洪氏父淳瑾 辛丑六月十八日生</p>
<p>子永浩 字亨一壬子一月十 八日生 配慶州李氏父致雨 甲午九月八日生</p>	<p>子東根 甲辰九月八日生</p>	<p>子東旭 庚子七月二十四日 生</p>	<p>子東皓 乙巳十二月八日生</p>
<p>子常曄 丁巳九月十日生</p>	<p>子東喆 戊申四月十二日生</p>	<p>順天人子正秀正宇正榮</p>	<p>子晌旭 丁酉六月十三日生</p>

二十四世

二十五世

二十六世

二十七世

二十八世

二十九世

丙基

子 鎬燦

字泰儉辛亥生甲寅五月十九日卒墓鳳陽面吉泉洞
配海州吳氏父致鐘已未十二月二十五日卒墓京畿道坡州郡條里面梧山里純福音祈禱院叶六十號

子 福洙

字亨五壬辰十一月十四日生
配晉州河氏父鳳煥乙未十一月二十日生

女 韓俊錫

女 李相默

女 金在元

子 日洙

字周一戊寅四月二十三日生東國大學校行政大學院行政學士現鐵道廳

子 春洙

字周瓚己卯十月十七日生東亞大學法科卒業大學院卒業
配金海金氏父龍浩甲申十二月九日生

子 政洙

字周凡舊名永雄辛巳八月二十日生

子 琦大

辛酉五月二十日生

清州人子尚洙

月城人子程熙岡炯

義城人子旻成大鎬

子 東益

戊申十月十七日生

子 東勳

壬子八月九日生

子 東俊

庚戌五月四日生

子 東萬

鵝洲申氏叅判公派譜 全

槐軒公派三起

<p>熙道 進基 字敬德 見上 二一九 己亥生癸丑三月十八日 辛基叅義谷戌坐 配星州李氏父周浩 丁酉生六月九日辛基 祖妣塋下亥坐叅義谷</p>	<p>丙基 子鍾進 字士彦 甲寅生十月十五日卒 基烏峴 配金寧金氏父鍾箕 壬戌五月五日生</p>
<p>子鍾秀 字士順官名履鐘 癸亥十二月二十一日生 配順天張氏父世鏞 忠莊公思儉后辛酉六月三日生</p>	<p>女朴起文 女朴秀昌 子封洙 字應禹 庚寅四月十七日生 配晉州姜氏父大奎 子億洙 字應守壬午十一月十二日生 配龍宮全氏父炳官 庚寅九月七日生</p>
<p>子學洙 字應遠 乙酉六月二十五日生 配晉州姜氏父文遠</p>	<p>生 辛亥六月二十九日 密陽人 密陽人 子東國 甲申三月二十七日生 子東禹 二月十一日生</p>
<p>子盛洙 字應大 辛卯十一月十日生 配慶州崔氏父泰文 甲午五月二十九日生</p>	<p>子或東 癸亥九月六日生</p>
<p>子尚洙</p>	<p>子栗 癸丑二月十二日生</p>

二十四世

二十五世

二十六世

二十七世

二十八世

二十九世

進基

子鍾勳

字士憲

癸酉八月三日生

配豐川任氏父貞寧

癸酉八月十五日生

女金昌洙
女任光淳

字應九

戊戌三月一日生

女李時睦

女李承浩

子允河

字應文

乙未六月二十九日

生 配金海金氏父台忠

癸巳八月十七日生

子永河

字應緒庚子十一月

十一日生

子晟河

癸卯三月十三日生

子晟吉

乙巳十一月十七日

生

女李相泰

慶州人

義城人子泰和亦李齊致寬后

豐川人子基植正植忠植

與城人子相爽

義寧人子秉錫

子瑩東

壬戌五月二十四日

生

熙道

炯基

見上
二一九

字乃卿

甲辰生乙巳十一月十
八月卒墓泉洞祖考登
下雙墳
配清州韓氏父永洙
戊申生壬戌三月九日
卒墓雙墳

子鍾禹

字士洪乙丑十二月
十二日生官名鍾順陸

軍中領除隊義城邑長
歷任
配咸陽朴氏父秀南
丙寅十月十四日生

子榮洙

字鳳宇庚寅二月十
五日生

配慶州金明姬父泰
萬辛卯九月十九日生

子儻洙

字鳳彥癸巳二月一
日生

配金海金美化父鍾
泰丁酉一月十三日生

子定洙

字鳳魯

丙申二月二十一日生

配文化柳玉子父寅
甲戌戌十月五日生

女吳圭植

海州人

子東協

癸亥十一月八日生

子鍾仁

字士仁

壬申八月三日生

配平海黃氏父基世

辛未生庚子二月十六
日卒

配碧珍李氏父承學
丙子二月二日生

子泰洙

辛丑二月十九日生

女尹鍾哲

坡平人子鉉秀鉉禹

鶴洲申氏恭判公派譜

全

槐軒公派三起

二十四世

二十五世

二十六世

二十七世

二十八世

二十九世

熙道

季遠

二一九 見上

字柱守官名相基
乙卯七月二十一日生
配興海裴氏癸丑生
乙未五月八日辛墓祭
義谷
配慶州李氏父任壽
壬申六月六日生

子鍾吉

字士珉

戊寅五月二十四日生
配龍宮全氏父在國
己卯十一月五日生

女朴在樹

女洪永春

女李承泰

女李起福

子鍾九

字應七

丙戌五月十五日生
配咸安趙氏父龍石
癸巳九月十七日生

子鍾旭

庚子七月十二日生

子鍾力

壬寅四月二日生

子鍾泌

甲辰六月六日生

子東浩

生 乙巳六月二十八日

子盛浩

生 丁未六月二十八日

咸陽人子鎬鎮慶鎮

南陽人子仁杓宇杓

真城人子慶植春植

全州人

子水根

戊午九月十三日生

鵝洲申氏參判公派譜 全

槐軒公派三起

<p>熙泰 昇遠 見上 二二〇 字通道生乙丑卒戊寅四月二十八日墓杏</p>	<p>熙詰 聖遠 見上 二二〇 字善一 生己巳卒壬子二月三日墓于桐谷乾坐 配安東權氏父重根 生甲戌六月十三日卒九月二十六日墓火葬</p>	
<p>子鍾洪 初名海錫字廣守生父聖遠生辛亥正月十日</p>	<p>子鍾益 字致三生丙午正月二十七日配</p>	<p>子鍾珉 生 丁未二月二十一日 女李錫永 女朴吉根 女趙基五 女金相昊 女金正煥 安東人</p>
<p>子峻河 字元書生戊子五月二十七日</p>	<p>子慶河 字洛源生戊寅三月十七日配 金氏生一月十日</p>	<p>延安人子歌慶 密陽人子承詰基詰 咸陽人子茂錫南洙 禮安人子正峰 安東人</p>
<p>子榮祚 生己酉一月十四日</p>	<p>子榮道 生 二月三日</p>	<p>子榮光 五月七日生</p>

二十四世

二十五世

二十六世

二十七世

二十八世

二十九世

場乾坐
配星州李氏父鎮國
府院君能一后生乙酉
八月九日卒

一日
配平海黃氏父雲哲
生戊午八月九日

配金海金氏父守民

子榮岱
生壬子八月五日

子榮焄
生甲寅三月二十四

子利河

字亨書生壬辰正月
十三日
配 氏生甲午
十二月二十一日

子榮珍
生辛酉二月二十四日

子榮均
生癸亥一月二十一

女金義植

女李鳳國

英陽人父炳貞子太鎮以鎮澤鎮

一善人子鳳煥榮萬榮培榮泰榮郁

永川人父再範子泰兄泰京泰煥龔若賢輔后

女南命基

子鉉求

生父友遠字致亨生
癸未三月三日
配金海金氏父文洙
生丁亥三月三日

子相河

字賢宰生庚申二月
十一日

奎遠

字星五生戊寅七月
六日卒庚申二月四日
基妣登左子坐

配永川李氏父魯喻
生甲申辛乙巳三月二
十日基合祔

孝遠

初諱孝植字聖三生
壬午十二月二十一日
辛辛丑七月十四日基

子鍾珉

字致薰生庚申正月
十六日
配順天張氏父生癸

子重河

字洛書生丙戌五月
十二日
配海州吳氏父基煥

子東虎

字善弼壬戌十二月
十五日

金博丑坐
配義城金氏父
生丙戌九月二十一日
卒庚子九月十六日墓
合祔

熙圭
友遠 見上
字聖益生丁亥辛乙
未三月十九日墓泉洞

亥七月二十一日

女金洪麟
女李泰萬
女金基煥
子鉉達
字致元生甲戌正月
二十三日

生乙亥八月五日

子永權
字榮久 生壬辰
四月二十一日
配宜寧南氏父相淳
生乙未九月二十七日
子文河
字武中 生戊戌
十一月十三日
子常河
字慶達生辛丑六月
十日
女李讚永
女李尚斗
女金鍾文
清風人子上永
永川人子英植英男
義城人子東華
子榮河
字華建生丁未八月
十七日

子東輝

字善玉生甲子
月 日

全州人子喜根相根孝根
全州人子德在順在
義城人子守煥

鵝洲申氏叅判公派譜 全

槐軒公派三起

二十四世

齊舍谷良坐
配安東權氏父東琪
生己酉四月十六日
卒七月十六日墓祇待
素山子無丙坐

熙光

基鈺

見上
二二二

字健裕生庚寅八月
十二日

配安東金氏父命七
生己亥十月十五日

基淳

字善裕生壬辰十一
月十一日

基萬

字善民生壬寅一月
十二日

二十五世

配月城李氏父尚根
生甲申八月二十日

子鉉求

女林在福

女南成基

女鄭和秀

女林鍾根

子錢旺

字成大生庚申五月
二十一日

二十六世

子政河

字華益生己酉
十五日

出伯父奎遠后

平澤人子壽命正植奎植父允五

英陽人子德鎮相頌父炳貞

延日人父外岩子勇彥

羅州人父邑圭

二十七世

二十八世

二十九世

鶴洲申氏叅判公派譜 全

槐軒公派三起

<p>晉熙 珉基 見上 二二四 字光吳乙卯辛酉 墓豐林洞良坐 配金海金氏生辛亥 卒甲子六月八日墓合 附</p>	<p>晉熙 象基 見上 二二四 字海進生辛亥辛乙 丑墓泉洞鳥峴土坐 配慶州金氏生丙午 卒丁卯墓鳥峴土坐</p>
<p>子鍾春 字秋鳴生壬申辛庚 午墓鳳陽面上里洞後 山子坐 配安東權氏生癸酉 卒辛未八月五日墓合 附</p>	<p>子鍾建 字同秀生甲戌辛壬 申墓夫傳 配全州李氏生乙亥 卒癸酉墓夫傳</p>
<p>子晚洙 字長夏生甲午七月 七日辛庚戌八月二十 四日墓豐舍谷 生 配義城金氏生丙申 十一月八日辛辛亥十 二月四日墓金城面大 里洞共同墓地</p>	
<p>子東皓 字八植生甲申二月 十六日 墓在松洪氏生辛卯 二月五日</p>	<p>女沈都夫</p>
<p>子炳根 字明進生丙辰</p>	<p>青松人子英煥英石父解用</p>

十四世 十五世 十六世 十七世 十八世 十九世

夢得

之敬

見上六上

字直夫通德郎
宣祖乙未五月五日生
受學于孫軒張先生顯
光門文望重於世庚子
八月五日卒墓豐林洞
介田谷丙坐有床石有
遺稿
配恭人玉山張氏父
乃度號儉谷祖贈掌隸
院判決事士璜曾祖主
簿獻外祖忠義衛韓山
李增甲辰正月二十二
日生壬戌十二月一日
卒墓合附

子久徵

字敏遠通德郎七月
二十三日生庚辰五月
四日卒墓考登下
配恭人延安李氏父
充美祖適可曾祖縣監
輔甲子四月十六日生
辛巳六月八日卒墓附
下

子漢相

字台伯宣博官甲午
五月八日生癸酉七月
十八日卒墓新禮洞案
山甲坐
配令人綾城具氏戊
子十月七日生丙寅六
月七日卒墓西州谷西
坐
配令人完山李氏父
福平君標祖獮坪大君
均庚戌二月二十二日
生庚午六月四日卒墓
龜山后巽坐

子汝錫

生父夏相字衛寶丁
巳五月二十九日生癸
卯二月三日卒墓新禮
洞生山乾坐
配成陽朴氏父胤華
丙戌二月七日生甲申
三月十二日卒墓新禮
洞寺谷坤坐
配真城李氏父天箕
丙寅十月七日生戊辰
十一月二十一日卒墓
新禮洞生山乾坐

子夏相

字允彥癸巳正月四
日生癸巳九月十九日

子汝錫

出伯父后

子孝胤

字子遠庚辰生癸酉
四月八日卒墓沙火五
龍谷
配玉山張氏父鴻翼
五月十三日卒墓考登
右妣登後

子孝永

字續仲
辛卯十一月八日生丁
亥十一月十九日卒墓
介田谷曾祖登下
配順天朴氏父尚古
甲子生甲子卒

子福一

字永彥戊午生戊戌
卒墓安平面石田里
配宜寧玉氏父振諾

子能一

見下二五四

女安景稷

廣州人子安璋重

女南守毅

英陽人子南正周

鵝洲申氏叅判公派譜 全

通德郎派初起

之敬

子以徵

子幼徵

通德郎戊寅六月六日生十二月十七日卒墓安平面石田店谷丙坐有床石
配恭人完山柳氏父林阜祖陶軒友潛曾祖贈承旨復起號岐峯外祖牧使義城金善繼十二年二月十七日生年六月二十九日卒墓泉洞園峯午坐
配恭人義興朴氏父慶後祖文淹曾祖謹外祖綾城具誦二月八日卒墓雙墳

卒墓新禮洞伯氏墓下配驪興閔氏庚寅十二月十六日生庚子正月十四日卒墓雙墳

子周相

甲辰十月十九日生癸卯八月三日卒

子益相

女李德膺

出叔父后

子斗星

生父以徵字樞伯辛亥六月一日生與門族倡義文詞早成筆法精妙名於當世事載坊任柳升鉉戊申日記丙辰十二月二日卒墓考登後午坐配完山柳氏父東輝祖禮曾祖陶軒友潛外祖進士漢陽趙廷珩六月二十六日卒墓妣瑩右壬坐
配高敞吳氏父錫基祖益勳曾祖汝柱外祖月城李挺十一月二十

女鄭善基

女李萬元

女朴履道

驪江人子李顯中

子汝銓

字國章生員肅宗丙子生英宗己卯九月四日卒墓祖考登下午坐
配宜人咸安趙氏父贈工曹叅判壻祖贈左承旨重呂曾祖贈史曹叅判咸一外祖達城徐錫祚丙子十一月五日生戊戌七月二十八日卒墓附前

子孝達

字而善肅宗己亥十二月十九日生正宗甲辰二月二十日卒墓無等谷已坐
配岳林洪氏父壽萬祖世麟曾祖錫瞻外祖真城李天輔正月二十九日卒墓義興大谷案山西坐
配星州李氏父始星祖微馨曾祖志安外祖護軍海州吳尚翊丁未八月十三日生己巳十一月十九日卒墓塔生谷戌坐有三男一女

咸陽人

子堯一

子舜一

子禹一

女金光湜

一善人子金相呂

見下二五四

見下二五八

十四世
十五世
十六世
十七世
十八世
十九世

七日卒墓合窆

子孝逮

字君善

英宗丙午九月十日生

正宗壬子六月十七日卒

墓小堤谷內癸坐

配商州朴氏父龍章

六月二十一日卒墓塔

生谷癸坐

子孝迪

配達城徐氏

墓無等山雙墳

子孝徹

字通仲

英宗壬子三月八日生

正宗己亥正月七日卒

墓無等山巳坐

配宜寧南氏父承季

辛卯三月二十五日生

癸酉十一月八日卒墓

無等山庚坐

子孝寔

字誠彥

英宗丁巳九月三日生

英宗癸酉正月二十八

子德一

无后

子協一

見下

女朴光素

女金朝漢

金海人

女金聲遠

月城人

女李增迪

子文一

見下
二六〇

女金載寶

楊根人

女李春迪

星州人

子龍一

女金養和

金海人子金周鳳

鵝洲申氏叅判公派譜 全

通德郎派初起

女柳昌輝

完山人子柳興時明時濟時建時若時

子汝鐸

字國振生肅宗癸未卒英宗乙亥三月十三日墓塔生谷酉坐配咸安趙氏父岘祖時玩曾祖漢城參軍成遂外祖蔚珍林柱天卒十二月十七日墓塔生谷子坐

子汝鎬

女宋寔

女趙景溥

女金汝淵

子孝得

字景胤英宗乙卯六月三日生正宗辛亥十月五日卒墓塔生谷亥坐配密陽朴氏父再考七月七日卒墓塔生谷無山

女李培益

陽城人子李寅標

女李亭迪

全義人子李東逸

出仲父一星后

礪山人子宋震復

咸安人子趙相德相采

一善人子金時應奎應

女朴道煥

順天人子承恩

子執一

見下 二六一

子福一

字士中丁亥生墓塔生谷巳坐配順天朴氏墓舍谷孔谷

子惟一

字允執辛卯生墓塔生谷巳坐配海州吳氏父光喆祖泰胤墓舍谷孔谷

女金東連

廣州人

十四世 十五世 十六世 十七世 十八世 十九世

<p>孝遠 堯一 見上 字聖則 二五二 英宗己卯十一月二十七日生辛未九月五日</p>	<p>十九世</p>	<p>孝永 能一 見上 字百能 二五〇 英宗甲子七月十八日生戊寅八月二十九日卒 配龜山朴氏父來三祖尚素辛酉生丙申正月二十五日卒墓新禮洞庚坐 配安東權氏父通德郎得繩丁丑生己未正月十五日卒墓新禮洞左麗乾坐</p>
<p>子宗說 字殿贊 正宗乙巳九月七日生乙酉七月十一日卒墓</p>	<p>二十世</p>	<p>子宗岱 生父壽一字聖曉 英宗己丑十月二十九日生九月二十九日卒 配順天張氏父緯元丙戌生墓龜山後 女 朴泰吉 咸陽人 女 蔣東標 牙山人 女 玉欽 女 金後齡 女 趙時瓊 女 吳漢基</p>
<p>子鼎商 丙寅十二月六日生丙戌四月五日卒墓安平面石田店谷山西坐</p>	<p>二十一世</p>	<p>子鼎益 女 洪吉遠 南陽人 宜寧人子玉馨將 子趙珩 子吳時封</p>
<p>子思文 生父鼎錫字德顯 贈嘉善大夫兼通政大夫二品戊申六月二十</p>	<p>二十二世</p>	
<p>子熙叔 字聖瑞 贈通訓大夫中樞院議官甲戌十月二十七日</p>	<p>二十三世</p>	
<p>子景遠 見下 子智遠 見下 二六二 二六三</p>	<p>二十四世</p>	

<p>坐 卒墓無等谷考塋下巳 配金海金氏父就礪 祖以兌曾祖俞樞任秋 外祖峻城具應一癸酉 十二月十九日生戊子 十月四日卒墓無等山 陽地坤坐</p>	
<p>考塋下巳坐 配順天朴氏父世煥 祖守天曾祖景古外祖 星州都以大丙午生戊 寅六月十四日卒墓雙 墳</p>	
<p>配永川李氏父元發 祖師儉曾祖陽秀外祖 岳林洪道標壬戌七月 二十日生辛未六月二 十五日卒墓乾塋青龍 壘庚坐</p>	
<p>七日生辛亥九月十四 日卒墓鳳陽面楓林洞 介田谷午坐 配義城金氏父養壽 祖泰赫曾祖在華外祖 安東金達睦壬子八月 二十四日生丁巳十一 月十九日卒墓合附</p>	
<p>生己丑六月十日卒墓 塔生谷 配潘南朴氏父齋莊 祖興壽外祖幸州殷成 祐戊寅十月二十日生</p>	<p>子熙贊 字聖五 丙子七月十九日生戊 寅六月二十日卒墓春 山面大谷池內裡燈亥 坐 配安東權氏父性 淳祖在海曾祖祐德外 祖金海許斗白乙酉十 二月二十五日生戊戌 九月二十一日卒墓春 山面大思谷合受</p>
<p>女安奭煥 順興人子聖大重大</p> <p>女鄭臣欽 延日人父基日槐亭 釋后子鄭永吉</p> <p>女吳在煥 海州人父茂根子吳 世勳世胤</p> <p>女孫性泰 密陽人父慶文子孫 世坤珪坤</p>	<p>子相遠 見下 二六三</p> <p>子性遠 見下 二六四</p> <p>子圭遠 出叔父后</p> <p>女朴基煥 咸陽人父秀乾子在 基在鳳</p> <p>女李在璟 慶州人父琮熙子李 正鎬建鎬碩鎬</p> <p>子晉遠 見下 二六四</p>

十九世

二十世

二十一世

二十二世

二十三世

二十四世

字聖擇
 壬午八月二十三日生
 庚戌三月二十八日卒
 墓塔生谷癸坐
 配盆城表氏父與鑄
 祖仁奎曾祖履學外祖
 義城金洛基癸未五月
 十一日生丙午十一月
 一日卒墓無等谷內
子熙運
 字聖三丙戌七月一
 日生 八月十七日
 卒墓塔生谷
 配玉山張氏父柄頊
 祖字澤曾祖昭憲外祖
 仁川李明祥己丑五月
 十八日生戊午十月二
 十日卒墓沙火郎村前
 酉坐
 配漢陽趙氏父秉德
 祖彥一曾祖昇復外祖
 楊根金永煥乙酉生
子熙重
 字聖八庚寅八月二
 十八日生十二月二十
 八日卒墓春山面大谷
 池內裡嶺
 配慶州李氏父春雨
 祖鍾冕曾祖圭德外祖
 昌寧成洛潤甲午十一

女朴炳浩
 屏山人父禹鳳子朴
 性寧
 子基遠 見下
 二六六
 子榮遠 見下
 二六六
 子圭遠 見下
 二六七
 女吳敬熙
 海州人父相洛子吳
 觀植九植
 女洪春植
 南陽人子洪泰述成

鶴洲申氏恭判公派譜 全

通德郎派再起

		宗說	
		子鼎錫	
		字致楷 戊辰七月十九日生 丁丑四月十四日卒墓 董林介田谷丁坐 配碧珍李氏父助善 祖挺揖曾祖熙 外祖 安東權時地七月二十 四日卒墓無等山 配清州李氏父聖昱 祖植春曾祖廷泰外祖 興海喪聖元甲申十月 三十日生戊子一月十 七日卒墓無等山西來 燈庚坐	
		子恩文	
		字德謙庚申三月十 九日生丁未九月一日 卒墓無等山辛坐 配金海金氏父洛鑄 祖魯澤曾祖兌說外祖 寧越嚴宗伯辛酉生九 月十四日卒墓塔生谷 乾坐	
		子震協	
		字德謙庚申三月十 九日生丁未九月一日 卒墓無等山辛坐 配金海金氏父洛鑄 祖魯澤曾祖兌說外祖 寧越嚴宗伯辛酉生九 月十四日卒墓塔生谷 乾坐	
		子思永	
		字德謙庚申三月十 九日生丁未九月一日 卒墓無等山辛坐 配金海金氏父洛鑄 祖魯澤曾祖兌說外祖 寧越嚴宗伯辛酉生九 月十四日卒墓塔生谷 乾坐	
		子熙大	
		辛丑三月二十四日 生己酉三月十四日卒 墓佳音面長洞長池內 配咸陽 甲子十二月二十二日 生	
		子熙舜	
		丁未十一月四日生 辛亥十一月三日卒墓 風陽面德隱洞塔生谷 配玉山張氏父性澤	
		子遠壽	
		見下 二六七	
		子正遠	
		見下 二六七	
		子宗遠	
		見下 二六七	
		女李龍鎬	
		慶州人父在德子李 正赫正文	
		子定遠	
		見下 二六七	
		女朴日煥	
		咸陽人父秀玉子朴 在洙在九	
		女李春石	
		咸山人子李三洙泰 洙寅洙文洙	
		女洪二得	
		南陽人	
		女金相道	
		標山標 義城人父能鑄子金 錫煥昌煥	
		出伯父鼎商后	
		月六日生 五月二 十四日卒墓塔生谷雙 墳	
		出邑派	

十九世
二十世
二十一世
二十二世
二十三世
二十四世

孝達
舜一 見上
 字聖執 壬午五月九日
 生乙亥七月四日卒
 墓無等山巽坐有一男
 配玉山張氏父達天
 祖宗奎曾祖弘杰外祖
 光州金南澤甲午十一
 月三日生甲寅四月三
 日卒墓塔生谷子坐
 配延安李氏父奎瑞
 祖壽裕曾祖爾洛外祖

子 **宗洛**
 字龜瑞
 戊申十月十二日生戊
 午六月二十六日卒墓
 配完山李氏父仁學
 祖僉樞守平曾祖同樞
 世紀外祖昌寧成昌述
 甲辰七月一日生壬子
 六月十日卒墓塔生谷
 壬坐

子 **鼎基**
 生父師魯
 丙戌十一月二日生墓
 介田谷
 配安東金氏父養淵
 祖瑛進曾祖宗顯外祖
 義城金履道庚辰三月
 十七日生
 女 **南應夏**

女 **金萬性**
 墓墨坊山
 配義城金氏父弼勳
 祖璣曾祖光麗墓塔生
 谷亥坐
 子 **思贊**
 女 **李周永**
 延安人松塢軫后子
 李在和雲和昌和
 英陽人父晟熙

祖有萬曾祖斗錫外祖
 南原梁基華壬子二月
 二日生
 女 **李均植**
 女 **裴永善**
 清風人子金奎煥

女 **朴在大**
 咸陽人父英煥
 女 **全定男**
 龍宮人子全鍾究鍾
 謀順成
 女 **崔顯三**
 江陵人子在謹
 德山人子李甲石點石
 永石
 盆城人子裴泰根

咸安李載春辛卯十月三日生 六月十二日卒墓

孝述

協一 二五二 見上

字士極英宗辛卯生 丙申五月六日卒墓塔 生谷子坐 配順天張氏父斗河 丙申五月十六日卒墓 合祔

子宗海

女李末基

女任鎮夏

女李

女李煥

子宗仁

字汝任

丁丑二月二十二日生 癸巳二月二十五日卒 墓考塋下 配義城金氏父績熙 祖應幹曾祖宗漢外祖 鶴洲申維鏞辛卯十二月三十日生己未二月十九日卒墓塔生谷祖 妣塋下

女盧瑤

女鄭寬

以

延安人

豐川人

加平人

真城人

子鼎元

丁巳十月十二日生 壬辰一月二十五日卒 墓塔生谷祖塋下 配密陽朴氏父維煥 祖宗任曾祖光運外祖 醴泉林承洛壬戌一月十六日生

子思壽

字聖弼

乙酉六月五日生 配全州李氏父榮敦 祖敦炯曾祖休德外祖 宜寧玉華壽丙戌十月二十六日生 七月十一日卒墓塔生谷

慶州人子盧振珉 東萊人父仁浩

子熙坤

字明仲丁未六月二十九日生丁巳一月二十日卒墓塔生谷

配咸陽朴氏父莊淳 祖南基曾祖大遠外祖 鶴洲申熙道辛亥六月十二日生 七月九日卒墓塔生谷

女李龍俊

慶州人父時協子李正泰汎泰

子漢基

見下 二六八

子進學

見下 二六八

子基準

見下 二六八

女李義福

全州人

女李宗漢

永川人

十九世
二十世
二十一世
二十二世
二十三世
二十四世

<p>孝徽 文一 字武彖 乙酉六月十二日生 正月三十日卒墓無 等山已坐 配義城金氏父孝桓 辛卯八月十四日生七 月二十三日卒墓水燈</p>	<p>見上 二五二 子宗元 字春伯 癸丑十二月二十八日 生 九月十日卒墓 水燈 配金海金氏父奎顯 庚戌生甲寅十二月十 九日卒墓塔谷山</p>
<p>女朴南煥 女朴秀一 子鼎寬 字在五生父宗亨戊 子二月九日生庚申三 月二十三日卒墓善山 郡蒙袋德岷山甲坐 配金海金氏父斗淳 祖瑀曾祖鳳吉外祖安 東權龍變二月五日卒 墓塔生谷子坐</p> <p>女李克文</p>	<p>子思稷 咸陽人子朴在七在五在萬 咸陽人子朴炳煥</p> <p>子思喆 字致先 壬戌正月二十四日生 辛未二月十八日卒墓 善山郡長川面石有洞 共同墓地 配蔚珍林氏 戊寅十一月十五日 生</p>
<p>子熙周 字文白 庚午九月二十日生 配密陽朴氏父上觀</p> <p>子熙英 丁未十二月二十一 日生癸亥十月二十五 日卒墓 配玉山張氏</p> <p>子熙周 生父思喆癸亥三月 十五日生壬子六月十 一日卒墓升量亭昇引</p> <p>女張執鉉 女金舜圭 女金秉基</p>	<p>出鼎伯后</p> <p>子在遠 見下 二六八</p> <p>出叔父思極后 玉山人子海震海壽 金寧人子鎮昭鎮浩 綾城人子龍大龍岩</p> <p>子在遠 出從叔熙英后</p> <p>子甲遠 見下 二六八</p>

鵝洲申氏叅判公派譜 全

通德郎派再起

孝得

執一

見上
二五三

字士成庚辰生八月
二十六日卒墓塔生谷
亥坐
配興海表氏父有文
祖景度曾祖萬標四月
五日卒墓塔生谷亥坐

子宗亨

己未正月八日生
九月二十日卒墓無

等山界

配英陽南氏

配安東權氏

癸亥生

子宗貞

丁卯生

子宗欽

字樺潤生父復日丁
卯十二月十五日生

五月二十二日卒墓塔
生谷子坐

配月城金氏父東謙
祖龍德曾祖汝鍾外祖

一善金光鍊辛卯生甲
申五月十一日卒墓塔
生谷

子鼎寬

出伯父宗元后

子鼎玉

丙午正月十五日生
壬戌二月十八日卒墓

龜川面基池內谷
配威陽朴氏父周文

祖啓宗曾祖時燦
琴隱成陽后甲申五月
六日卒墓塔生谷

己卯生

女金在震

子思明

字文伯庚午十一月
十日生乙未五月二十

二日卒墓龜川面基池
谷內

配安東權氏父時淵
祖錫夏曾祖載升外祖

玄風郭東仁戊寅九月
二十二日生

女裴世蓮

光山人子秀欽

共同墓地

配延安車氏父鏞武

祖炳植曾祖有學

配金海金氏

子熙萬

字珍麗己酉二月十
五日生壬戌十一月八

日卒墓龜川面美泉洞
共同墓地西坐

配平澤林氏父柄元
祖浩永曾祖尚青外祖

商山金秉碩戊申生五
月二十三日卒

子漢燮

見下
二六八

道城人子周鉉

子修遠

見下
二六九

子點遠

見下
二六九

子基遠

見下
二六九

女朴洪稷

密陽人子光春

十九世
二十世
二十一世
二十二世
二十三世
二十四世

<p>熙叔 景遠 見上 字應求 壬寅六月十五日 生甲午二月十八日 卒墓塔生谷</p>	<p>二十四世</p>	
<p>子 鍾龍 生父智遠 壬辰八月十五日 生 配龍宮全氏 父奉根</p>	<p>二十五世</p>	<p>女 李智圭 女 姜任元柱</p>
<p>子 玆洙 己未五月二十二日 生</p>	<p>二十六世</p>	<p>女 朴履煥 碧珍人子元鶴 晉州人 豐川人子秉準 泰準</p>
<p>二十七世</p>	<p>二十七世</p>	<p>子 思國 字進明 癸酉生 庚辰四月二十四日 卒 墓栗山 共同墓地 配商山金氏 配武安朴氏 十二月二日 卒 墓龜川 面渭城 共同墓地 密陽人子耆潤者大</p>
<p>二十八世</p>	<p>二十八世</p>	<p>女 尹源七 坡平人父夏植子春 道石道 女 李斗寧 牛峰人父丙星子殷茂 松茂</p>
<p>二十九世</p>	<p>二十九世</p>	<p>女 金喆培 金海人子鍾胤 女 李 牛峰人子永茂 女 金道培 金海人子鍾澤</p>

配延安李氏

智遠

見上
二五四

字自若

乙卯八月二十日生
配義城金氏父在津
祖啓洪外祖金海金鉉
五壬子三月三日生

照贊

相遠

見上
二五五

字光俊丙午十一月
三日生 配碧珍李氏
父殷弼祖元鶴曾祖光
浩外祖文化柳馨佑丙

祖季俊外祖密陽孫丁
岩丙申十月二十一日
生

子鍾旭

丁亥二月二十二日
生 配義興朴氏父晚
太祖南植外祖寧越辛
龍岩己丑四月二十九
日生

子鍾龍

出伯父景遠后

女郭熙連

女權龍煥

女徐裕鎮

女裴圭漢

子鍾吉

己丑十月二日生
配安東金氏父仁漢
辛卯六月二十一日生

子鏡洙

庚申六月九日生

玄風人父武植子相基成基鉉基

安東人子旭福大旭

達城人父在觀子永旭永昊

金海人父龍源子東燮章旭

子東洙

己未三月二十七日
生

鵝洲申氏叅判公派譜 全

通德郎派三起

二十四世

二十五世

二十六世

二十七世

二十八世

二十九世

午十一月九日生乙酉
 七月八日辛基佳音柄
 山保内已坐
 配平海黃氏父順極
 祖湖曾祖貞九甲寅五
 月十二日生

熙贊 (滿洲居住)
 見上

性遠

二五五

辛亥七月一日生

配義城金氏父進旋

祖教和曾祖宗廉甲寅

十月十九日生

熙洛

晉遠

見上

字應元癸卯八月二

十三日生壬戌二月二

十七日辛基鳳陽而德

隱洞無等谷内

配順天朴氏父震東

祖海勳曾祖天鉉外祖

鵝洲申性基德隱洞

無等山大谷内良坐

女朴基煥

女朴在休

女金圭燮

女孫圭燮

女李武燮

女金洙一

子鍾漢

癸酉十月十二日生

子鍾性

戊午八月十九日生

配水原白氏父南錫

祖樂炳曾祖規洙外祖

浙江片秀一乙亥二月

二十四日生

咸陽人父秀乾子在植在石

咸陽人父奎煥子海鎮春鎮

義城人父成和子相坤孝坤

密陽人父相石子在浩在英在翼

慶州人父相均

安東人父炳哲

子聖洙

乙未五月二十九日

生

配青松沈氏父鍾浩

祖在元曾祖光燮外祖

義城金判述丁酉六月

二十九日生

子雲洙

丁酉九月五日生

配義城金氏父在贊

子棋烈

辛酉十二月五日生

子棋範

甲子二月二十六日

生

鵝洲申氏叅判公派譜 全

晉遠 子尚鎬 庚辰正月十七日生 配清風金氏父洛熙 祖斗鎭曾祖奎振外祖 全州李大教甲申三月 十二日生	
子漢鎬 癸未十一月四日生 配光山金氏父詰浩 丙戌八月十三日生	女朴德圭 女裴錫綸 女李元永 女金明珠
祖煥煥曾祖樹華外祖 星州李文岩 子明珠 壬寅十一月五日生	子弘洙 丙午三月二十四日 生
子明浩 丙午八月十八日生	順天人子鍾國鍾律鍾一鍾敦 盆城人子柄雲 延安人子秀和 金海人子圭燮圭錫

通德郎派三起

二十四世

二十五世

二十六世

二十七世

二十八世

二十九世

熙運

基遠

見上
二五六

壬子十一月三日生
配碧珍李氏父東基
祖憑觀曾祖民和外祖
延安田錫鼎甲寅

癸亥十二月二十八
日生己亥二月十日辛
墓鳳陽面德隱洞塔生
谷乾坐
配永川李氏父然在
外祖密陽孫相泰丁卯
七月二十八日生

榮遠

見上
二五六

子鍾仙

丙戌七月二十五日
生 配全州李氏父鍾
烈戊子八月十五日生

女朴在殷

咸陽人父璋煥子鈺

女李元滿

全州人父錫出子釘烈

女趙相濟

咸安人父龍弼子鶴伊

女閔睦植

驪興人父泳萬子丙浩

女朴三寧

密陽人父炳周子茂然

女李元浩

全義人父鍾闊

子鍾球

壬辰正月九日生
配高敬吳氏父道燮
外祖密陽孫鳳龍乙未
四月二十七日生

女金正泰

玄風人父世文子暲完

女且然國

綾城人父光錫子白書

女姜萬遠

晉州人父大植

鵝洲申氏叅判公派譜 全

通德郎派三起

<p>熙重 圭遠 見上 生父熙贊 庚午二月八日生 配一善金氏父燧欽 癸酉十月十三日生</p>	<p>熙大 遠壽 見上 甲申正月二十日生 配全州柳氏父石富 辛卯十一月十日生</p>	<p>正遠 見上 壬辰五月二日生 配慶州崔氏父仁覺 丁酉二月二十八日生</p>	<p>熙奔 宗遠 見上 丁酉六月一日生 定遠 見上 己卯六月二十四日</p>
<p>子 鍾基 庚寅七月十九日生 配密陽朴氏父在根 祖柩默曾祖廷出外祖 晉州河性德癸巳正月 十五日生</p>	<p>子 鍾大 庚戌三月二十五日生</p>	<p>女 柳承烈 女 鄭文浩</p>	<p>子 長遠 癸丑三月二十九日生</p>
<p>晉州人父明浩 迎日人父鏞萬</p>			

二十四世

二十五世

二十六世

二十七世

二十八世

二十九世

生 配密陽朴氏父春
八外祖仁同張性澤甲
申四月二日生

漢基 見上
二五九

丁亥三月八日生
配金海許氏父成浩
辛卯正月八日生

進學

己亥三月三日生
見上

基準

甲辰七月五日生
熙英 見上
二六〇

在遠

生父熙周己丑十月
十九日生
配密陽朴氏父再權
祖鎬相曾祖地培癸巳
六月二十八日生

甲遠 見上
二六〇

甲午八月十三日生
配咸安趙氏父象奎
祖性俊己亥五月十日
生

漢燮 見上
二六一

庚子三月五日生

子恩謙

丙辰五月二十一日
生

子恩中

辛酉正月二十七日
生

子鍾勳

丁巳九月二十一日
生

子鎮赫

辛酉三月十一日生

熙萬

修遠

見上
二六一

字新川己巳七月二十三日生

配金滋金氏父千鍾
戊辰七月二十五日生

點遠

壬申五月一日生
配南陽洪氏父七先
丙子五月八日生

基遠

癸未一月一日生
配海州崔氏父萬龍
辛巳五月三日生

子鍾哲

丙申八月十日生
父點遠

子鍾哲

出伯父修遠后

子鍾秀

壬寅三月三日生
庚戌十二月二十五日生

鵝洲申氏叅判公派譜 全

通德郎派三起

十四世

十五世

十六世

十七世

十八世

十九世

夢河
之行 見上
生父夢得字敏夫行
資憲大夫同知中樞府
事
宣和甲申九月一日生
以財補國家追崇三代
二月十七日卒墓泉洞
圓峯乙坐有碣石
配貞夫人全義李氏
父進士光玉正月一日卒
墓雙墳

子以徵
生父之敬字賢遠通
德郎
仁祖乙亥十二月二
十日生辛丑正月四日
卒墓泉洞考塋下午坐
有床石
配恭人永川李氏父
宣教部廷樞祖參判民
寧曾祖監司光俊外祖
進士月城崔東律六月
二十八日卒墓比安縣
洞案山午坐

子翼星
字明叟
孝宗辛卯九月三日生
正月二十四日卒墓鳳
陽蟻谷堤內午坐
配完山柳氏父世輝
祖進士號百拙菴履曾
祖號陶軒友藩外祖沃
川全有欽二月一日卒
墓雙墳

子汝銓
生父一星字國平
肅宗己巳生○三月十
五日卒墓鳳陽面上里
德谷山壬坐
配安東權氏十一月
十三日卒墓鳳陽蟻谷考
塋後午坐

子孝澤
字達卿生父汝銓
肅宗丁卯十一月二十
七日卒享年三十九墓
德谷考塋下同原乾坐
配烏川鄭氏父通德
郎重學十二月十九日
卒墓合附

子壽一 見下
二七二

子漢星
字明玉
孝宗乙未十月十五日
生戊午十二月二十一
日卒墓億谷面龍台村
後卯坐
配興海李氏父縣監
在定祖水庫別提德主
曾祖諱監號月澗典外
祖東家鄭崐墓龍台村
後全坐

子汝鎔
字汝沃
肅宗丁巳生甲午六月
十五日卒墓鳳陽德隱
洞芥田東麓砲山辰坐
配南陽洪氏父有相
祖處謙四月二十六日
卒墓合附

子孝源
字達仲號雲溪
肅宗己卯生
英宗乙卯中生員以文
詞名於世庚申五月二
十六日卒墓安平面石
塔林波洞東中燈壬坐
配宜人安東權氏父
震白墓德隱洞爰無谷
南中麓坤坐

女金復源
豐川人子金相尹相震
相白
完山人子李最儉女趙
百和

女李宜著

子最一 見下
二七三

女金宗恪

女鄭墩

女鄭墩

女鄭墩

女鄭墩

出從叔父汝銓后
安東人號松隱光粹后
子金德光

		<p>子一星 字元伯 顯宗甲辰十一月十二日生○二月一日卒墓比安墓老洞崇山午生配豐川任氏父號慈醒堂世章祖景尹曾祖主簿乃重外祖漢陽趙貴十二月九日卒墓雙墳</p>	<p>子汝銓 字順甫 生父斗星字國京 肅宗壬辰二月十九日生己卯二月二十八日卒享年七十二墓鳳陽德隱洞憂無谷南中麓丁坐 配岳林洪氏父潤洙祖鎮慶曾祖護軍盼外祖義興朴道成十一月九日卒墓合祔</p>	<p>出伯父翼星后 子孝悅 字順甫 肅宗丙辰四月十八日生壬子二月二十日卒墓上里西州谷西麓酉坐 配月城李氏父通德郎文龍祖進士世道曾祖判校考徵外祖道安李斗元三月二十五日卒墓合祔</p> <p>子孝恪 字敬甫戊午生辛亥 卒墓西州谷辛坐 配昌寧曹氏父龍澤祖漢祜曾祖仁夏外祖星州李實墓雙墳</p> <p>子孝幅 字碩甫癸亥生壬子 卒墓塔洞庚坐 配延安李氏父奎華左承旨聖隣后墓合祔</p> <p>女趙震國 女鄭燦朝</p>	<p>子擊日 見下 二七五 子晋日 見下 二七五 子漸日 无后</p> <p>子復日 字來與戊寅生乙亥 卒墓西州谷辛坐 配安城李氏父必成</p> <p>女李貴根 延安人</p> <p>子勲日 字華與辛丑生 配豐川任氏父履柱</p> <p>咸安人子榮樸女李廷秀鄭翼休 鳥川人子鄭益忠益孝 女金相吳權象奎</p>
--	--	--	--	---	--

十四世 十五世 十六世 十七世 十八世 十九世

<p>十九世</p>	<p>孝澤 壽一 見上 二七〇 字眉彥 英宗壬戌十二月十七日生 甲戌二月二十八日卒 墓德隱洞德谷西坐 配廣州安氏父鼎國 祖處靜曾祖世徵外祖 星州李天植 英宗庚申生墓乾登後 乾坐</p>
<p>二十世</p>	<p>子宗岳 字呂降 英宗壬午十一月六日生 〇八月二十二日卒 墓義城郡鳳陽面新禮 洞左邊辛坐 配延安李氏父宇根 祖奎燦五月十六日卒 墓安平面石塔質梅嶺 木子坐 配商山朴氏父尚孝 祖慶祖曾祖龍章靖庵 貞肅公安信后外祖永 陽李宜和癸巳生〇十 一月二十三日卒墓包</p>
<p>二十一世</p>	<p>子鼎潤 字毅集 純祖壬戌生戊午三月 七日卒享年五十七墓 鳳陽面德隱洞塔生谷 南中麓西坐 配仁同張氏父思義 祖在天曾祖宗奎外祖 安東權錄正月二十二 日卒墓安平面嶺谷五 代祖考塋下午坐</p>
<p>二十二世</p>	<p>子思德 字子轄 憲宗丁未正月四日生 戊子六月六日卒享年 四十二墓包山嶺西坐 配金寧金氏父得昌 祖聲項曾祖太杰白村 忠毅文起后外祖全州 李五賢丁未生丁丑六 月二十九日卒墓泉洞 同知公塋後良坐</p>
<p>二十三世</p>	<p>子熙亨 字在彥戊辰生 丙子三月六日卒墓德 隱洞塔上谷南中麓辛 坐 配星州李氏父德 祖祖必華曾祖亨權星 山府院君能一后外祖 益城金元玉辛巳生丙 子三月十八日卒墓同 原西坐</p>
<p>二十四世</p>	<p>子現基 見下 二八〇 子化遠 見下 二八二 女朴致鶴 密陽人父通政宗聖 子朴泰先 女裴世稷 興海人栢竹堂尚志 后</p>
<p>女李廷楠</p>	<p>子斗星 女柳奉時 女金履達 永川人父參判民憲祖監司光俊</p>
<p>女李知聖 女趙喜泰</p>	<p>完山人進士父進輝子號鏞窩參議柳升鉉號陽坡參議觀鉉 出再從叔父幼徵后 安東人進士子金參應</p>
<p>完山人縣監子李道者德著昌著 漢陽人女辛以復</p>	<p>咸陽人父安銓子朴增淳 出</p>

鵝洲申氏參判公派譜 全

同知公派再起

<p>孝源 最一 字能萬 英宗丙午生庚午六月一日卒墓億谷面吐日</p>						
<p>見上 二七〇 子維幹 字士幹 英宗乙丑五月二十日 生甲辰正月二十九日</p>	<p>山上麓 子宗岱</p>	<p>字聖觀 英宗甲午二月二十九日生〇正月三日卒墓上德谷里</p>	<p>配海州吳氏父顯祚 祖觀周曾祖始亨外祖 海平金在釋壬辰生〇 正月十六日卒墓龜山 洞後</p>	<p>子宗泰 初諱元錚字釋文 正宗丁巳六月十六日生墓蟻谷</p>	<p>出 子鼎淵 字君沃配咸陽朴氏</p>	
<p>字仲呂 子鼎重 英宗庚寅十一月十三日 生乙亥五月卒墓比</p>	<p>女金養志</p>	<p>女李東春</p>	<p>祖道大曾祖觀國外祖 加平李始亭二月二十九日卒墓包山麓</p>	<p>配永川李氏父得臣 八月十八日卒墓蟻谷 午坐</p>	<p>女權龜植 安東人父應洙子秉始主事秉性</p>	
<p>字輪之 子棧 純祖甲子十一月二十 六日生乙亥四月八日</p>	<p>安東人父萬進松隱光粹后子金夏裕</p>	<p>女朴鼎淳 咸陽人</p>	<p>子思佑 字公弼 純祖辛丑生己未八月 十五日卒墓龜山村後</p>	<p>配真城李氏父鑽己 未三月二十九日生墓 新禮洞思美燈子坐</p>	<p>子熙庸 字聖中生父棧 憲宗戊申九月三日生 癸亥四月十八日卒 享年七十五墓龜山村 後子坐</p>	
<p>字聖任 子熙度 憲宗丁亥十月二十四 日生壬辰十二月十三</p>	<p>安東人父漢德大田甫欽后子李載文</p>	<p>女金 安東人</p>	<p>配英陽南氏父尚煥 己酉生庚戌五月十七 日卒墓乾登後</p>	<p>子在遠 見下 二八二</p>	<p>子琮遠 見下 二八三</p>	
<p>女李宰均 延安人父僉樞晚性</p>	<p>子錫遠 見下 二八三</p>	<p>女權正源 安東人父泳壽子權 寧潤寧度寧植寧國寧 求</p>	<p>豐川人父葵宰剛窩 必大后子任潤彬</p>	<p>女任兌淳</p>	<p>子在遠 見下 二八二</p>	

十九世

谷内春阿嶺子坐
配安東金氏父千應
十二月十九日卒墓雙墳

二十世

卒墓包山曾祖考瑩下
良坐 配一善金氏父
汝潤七月二十七日卒
墓德隱洞後閭谷乙坐

二十一世

安面龜湖洞後
配一善金氏父烟祖
南式曾祖胤曾墓新禮
洞栢剛判尹公瑩後亥
坐

女 宋國秉
女 李師敬
女 都維洛

二十二世

卒墓介田谷子坐
配宜寧玉氏父鉉禹
六月六日卒墓同原丁
坐

驪山人子宋耆然
全義人
八宮人子都勉教

女 吉應彙
女 李

二十三世

日卒墓包山下麓午坐
配善山金氏父鍾應
十二月二十二日卒墓
包山上麓坤坐

子 熙德
字聖和
憲宗辛丑九月二十三
日生庚戌三月二十一
日卒享年七十墓介田
谷東麓丁坐
配安東權氏父秉五
祖孟永曾祖進胤外祖
英陽南鼎得丁未生丙
辰四月二十九日卒墓
合祔

海平人
真城人

子 熙庸
女 南望煥

二十四世

南溪輔后子李鉉連鉉
暉女洪在舜

子 明遠
見下
二八五

女 李善珪

女 南萬祺

女 朴鎬陽

英陽人子南右鎮
英陽人子南萬宇女洪
在
潘南人子朴勝洙勝
哲勝學
出思佑后

鵝洲申氏參判公派譜 全

同知公派再起

<p>孝悅</p> <p>擎日 <small>見上 二七一</small></p> <p>字誠汝</p> <p>英宗乙亥三月三日生</p> <p>墓上里西州谷西坐</p> <p>配安東權氏父通德</p> <p>郎翼瀚祖同知天民曾</p> <p>祖戶曹參判聖老外祖</p> <p>固城李後白癸酉生戊</p> <p>寅二月二十二日卒墓</p> <p>同原西坐</p>	<p>孝悅</p> <p>晉日 <small>見上 二七一</small></p> <p>字退興</p> <p>英宗庚辰生戊寅正月</p> <p>二十日卒墓上里西州</p> <p>谷西坐</p> <p>配龜山朴氏父折衝</p> <p>將軍金樞重禧祖尚淳</p> <p>曾祖再華外祖崇祿清</p> <p>州金載聲正月二十二</p> <p>日卒墓沙邱間谷中麓</p> <p>乾坐</p> <p>配興海表氏父尚奉</p> <p>三月九日卒墓梧陵洞</p> <p>乾坐</p>
<p>子 世欽</p> <p>字士存</p> <p>英宗甲午二月十三日</p> <p>生丙辰十月八日卒墓</p> <p>無等谷中麓已坐</p> <p>配咸安趙氏父春煜</p> <p>祖亨國曾祖大海外祖</p> <p>真城李廷龜墓德隱洞</p> <p>上右麓西坐</p>	<p>女 金章壽</p> <p>子 宗默 <small>初諱宗榮字爾谷</small></p> <p>正宗丁巳五月二十七</p> <p>日生戊子十二月二十</p> <p>七日卒墓舍谷面孔谷</p> <p>洞老梅峴子坐</p> <p>配永陽李氏父得臣</p> <p>祖憲柱曾祖時外祖安</p> <p>東權世徵七月二十九</p> <p>日卒墓妣瑩同原西坐</p>
<p>出</p> <p>子 鼎濬</p> <p>字元呂墓考瑩同原</p> <p>西坐</p> <p>配墓同原西坐</p>	<p>義城人</p> <p>子 鼎濬</p> <p>子 鼎洛 <small>字元先</small></p> <p>純祖甲申墓舍谷面老</p> <p>梅谷川前子坐</p> <p>配咸陽朴氏墓舍谷</p> <p>面中月嶺子坐</p>
<p>子 鳳祥</p> <p>字祥祚墓無等山大</p> <p>嶺谷上嶺卯坐</p> <p>配岳林洪氏墓義城</p> <p>郡舍谷面老梅嶺後子</p> <p>坐</p>	<p>出濟仁后</p> <p>子 思祥 <small>字祥潤</small></p> <p>憲宗丁未生墓老梅谷</p> <p>于福山子坐</p> <p>配英陽南氏墓德隱</p> <p>洞右嶺西坐</p>
<p>子 熙文</p> <p>女 崔德基</p>	<p>字敬仲生父鳳祥丁</p> <p>卯九月十三日生墓舍</p> <p>谷新甘德谷東便西坐</p> <p>配永川李氏父章華</p> <p>紫岩后甲子十一月十</p> <p>一日生 墓舍谷新甘</p> <p>德谷東便西坐</p>
<p>出思祥后</p> <p>全井人子崔鍾嶺</p>	<p>子 煥旭 <small>見下 二八七</small></p> <p>出色派</p> <p>子 基植 <small>見下</small></p> <p>子 鳳基 <small>見下</small></p> <p>女 朴秀珏</p> <p>咸陽人父魯淳子朴</p> <p>智運</p> <p>女 蔣慶善</p> <p>牙山人父在峻子蔣</p> <p>海宗</p>

十九世
二十世
二十一世
二十二世
二十三世
二十四世

宗默

子鼎岫

初諱鼎元字永瑞庚寅生庚戌十二月十五日卒墓青松郡府南面德谷巽坐

配一善金氏父昌翼正月十五日卒墓西州谷酉坐

子鼎琥

字虎玉

純祖癸巳四月二十七日生辛丑五月七日卒墓愛無谷間燈中麓庚坐配幸州殷氏父再範吏判汝霖后甲午四月十三日生○十月二十四日卒墓沙邱間谷中麓乾坐

女金永壽

子思福

字德壽丙寅生

子思安

字順祐己巳八月二十日生卒戊寅三月二十二日墓玉山五柳

草方洞仲味燈申向配仁同張氏父斗宗

戊寅正月十四日生癸亥十月二日卒墓玉山五柳草方洞仲味燈申向

女朴耆祚

子思章

字永祐

壬申十一月四日生配義城金氏父德胤

壬辰四月九日卒墓無等山上燈酉坐

配義城金氏父德胤

癸酉二月十四日生乙酉三月十五日卒墓同原巽坐

義城人亦樂齊后子金相洪

子熙大

庚戌九月九日生

配咸陽朴氏父庭淳丁未四月十七日卒墓玉山五柳草方洞仲味燈申向

子熙哲

壬戌七月二十二日生

配信川康氏父成泰辛酉八月十九日生

密陽人龍岩雲后子朴東錫

子熙先

字士卿

辛卯十一月十二日生戊子六月二十日卒墓無等山愛無川酉坐

配全州李氏父鍾基壬辰生乙未十一月八日卒墓德隴洞陽地山乾坐

子熙衡

子錫基

見下 二八八

子澤基

見下 二八八

子鶴基

見下 二八八

子鳳基

子慶基

見下 二八八

子永基

見下 二九〇

子晚基

見下 二九〇

女金相鎬

咸昌人子泰光泰佑

子善基

見下 二九一

十九世

二十世

二十一世

二十二世

二十三世

二十四世

子熙源

字致卿己酉四月十五日生

配密陽孫氏父字桓

祖世殷曾祖致先外祖

杞溪俞致元己酉生己

卯十月二十日卒墓無

等山大谷已坐

配密陽朴氏

子重基

見下

女洪淵壽

岳林人子乙根厚根

宗根定根承樸

女金在祐

義城人子奎德奎鎮

女柳相植

豐山人子佑煥

女金炳相

咸崗人子成厚成卓

女趙河濟

咸安人

女金益秀

安東人子永奎

子東基

見下

子元基

女金榮夫

金海人子錫熙大進

必根

光山人子基祐基復基

寧

義城人子海彬海旭海

女金世鎬

女金熙修

字允卿乙卯十二月十日生

配盆城表氏父永寬

漢城判尹世彥后甲寅

九月二十七日生

<p>子宗漢 字爾若 純祖癸亥七月二十日 生○六月二十四日卒 墓沙邱間谷妣瑩同原 亥坐 配達城徐氏父龜命 丙寅九月九日卒墓考 瑩同原辛坐</p>	
<p>子鼎壽 字士五 憲宗庚子九月十五日 生○五月十三日卒墓 考瑩同原壬坐 配安東金氏父榮均 乙巳生辛未十月十日 卒墓合附</p>	<p>女權大奎 女洪舜欽 女李章秀</p>
<p>子思賢 字敬一 乙丑十二月九日生 配慶州李氏父道哲 祖根發曾祖國柱月城 君鐵堅后外祖龜山朴 秀坤丁丑二月十五日 生</p>	<p>安東人子尚學尚周 南陽人 永陽人牛岩世憲后子李泰潤泰英</p>
<p>子熙聖 字聖國戊戌生壬午 七月二十四日卒墓沙 邱池內上燈乾坐 配驪州李氏父圭煥 文靖公松窩后丙申 生乙丑四月二十七日 卒墓沙邱大池內上麓 辛坐 配月城崔氏父大聖 癸丑正月十六日生</p>	<p>女李鉉達</p>
<p>子熙圭 字聖順辛丑生丙申 正月十日卒墓塔上谷 乾坐 配咸陽朴氏父秀游 琴隱成陽后丙午二月 十六日生壬戌三月八 日卒墓塔上谷合變</p>	<p>延安人子景洙福洙永洙</p>
<p>子昊基 見下 二九五 女尹甲用 坡平人</p>	
<p>女具榮旭 綾城人</p>	
<p>女徐永祿 達城人</p>	
<p>子壽基 見下 二九五 子彰基 見下 二九五 子陽基 見下 二九六 子雲基 見下 二九六 女鄭順明 延日人子甲龍點龍</p>	

十九世

二十世

二十一世

二十二世

二十三世

二十四世

<p>二十四世</p> <p>現基 <small>見上 二七二</small> <small>熙亨</small> 字汝玉 己亥八月八日生 甲辰十月十日卒 墓塔上谷乾坐 配 眞城李氏 父賢庚 祖 郡綱外祖全相哲庚 戊五月七日生</p>	
<p>二十五世</p> <p>子 鍾沃 <small>日生</small> 字京圭 癸酉五月八日生 配 順天張氏 父台鎮 壬申九月七日生</p>	
<p>二十六世</p> <p>子 圭洙 <small>日生</small> 己亥七月三十日生 子 吉洙 <small>生</small> 庚戌六月二十六日生</p>	
<p>二十七世</p> <p>女 朴庭植 女 朴有煥</p>	
<p>二十八世</p> <p>子 熙龍 <small>字聖玉 辛亥十二月二十七日生</small> <small>配 月城朴氏 父容祥 柳村從男后甲寅生</small></p>	
<p>二十九世</p> <p>子 大基 <small>見下 二九六</small> 子 正基 <small>見下 二九六</small> 女 金鎮兌 <small>金海人子 微洙</small> 女 張泳在 <small>仁同人子 賢植 佑植 根植</small> 女 孫榮睦 <small>密陽人</small> 女 都元洙 <small>星州人子 允兌 成訓</small></p>	

<p>子鍾琥 字海圭丙子二月二十一日生 配晉州姜氏父福萬 丁丑七月十九日生</p>	<p>子鍾權 字大圭壬午十月三十日生 配海州崔氏父水求 丁亥四月二十三日生</p>	<p>子鍾洵 字春圭丙戌九月七日生 配真城李氏父元燮 癸巳十一月二十一日生</p>	<p>字 子在鎬</p>	<p>子準鎬 丁酉五月一日生 配礪山宋氏己亥九月十一日生</p>	<p>女金厚植</p>			
<p>子海洙 庚戌九月十七日生</p>	<p>女宋仁成</p>	<p>子点洙 辛亥十二月十二日生</p>	<p>子直洙 甲寅五月十四日生</p>	<p>子充洙 丁巳九月十二日生</p>	<p>子一洙 辛酉八月十九日生</p>	<p>子大洙</p>	<p>子聆洙</p>	<p>子熙烈熙泰炯楓炯一</p>
<p>恩津人</p>								

二十四世

二十五世

二十六世

二十七世

二十八世

二十九世

熙亨

化遠

見上
二七二

癸亥十月三日生
配慶州李氏父裕伯
丙寅正月十八日生二
男二女 配務安朴氏
乙亥三月二十七日生
二男

熙庸

在遠

見上
二七三

字文陟癸酉生癸巳
三月十四日卒墓愛無
山陽地下麓辛坐
配咸陽朴氏父元淳
琴隱成陽后庚午生丁
卯辛墓沙邱大池内上
磴乾坐

子鍾根

丙戌七月八日生
配晉州蘇氏癸巳三
月二十三日生

子鍾閔

甲午三月十二日生

子鍾哲

壬寅九月五日生

子鍾勳

壬子四月九日生

女全文煥

龍宮人

子鍾灝

女吳淳浩

子鍾穆

子成鎬

庚子生

女李泰老

永川人

女金亨輝

義城人

女裴致植

金海人

海州人子東坤錫玩

<p>琮遠 <small>見上 二七三</small> 字文周丁亥生壬午 四月二日卒基介田谷 放梅燈巽坐 配義城金氏父景淵 辛卯生甲子六月二十 五日卒基大池内上燈 酉坐</p>	<p>錫遠 <small>熙度 見上 二七三</small> 字樂瑞庚申生辛亥 六月三日卒基億谷卷 同燈先登下壬坐 配順天金氏父俊穆 庚申生己亥十二月十 九日卒基介田谷東麓 辛坐</p>
<p>子鍾澤 戊午十二月七日生 配安東金氏父在煥 六月十七日生</p>	<p>子鍾澣 字禹彥戊子生戊辰 五月二十日卒基慶州 校村洞良坐 配一善金氏父時教 戊子生庚寅十二月十 日卒基不老洞麻田谷 壬坐</p>
<p>子克洙 丁亥十二月二十八 日生 配慶州李氏父元鉉 庚寅八月十七日生</p>	<p>子昌洙 辛丑六月十七日生</p> <p>女任台植</p> <p>女李鎮道</p> <p>女朴炳旭</p> <p>子永洙 字光遠庚戌六月五 日生庚申二月二日卒 基麻田谷乾坐 配玄風郭氏父慶出 辛酉十月十六日生</p>
<p>子基珠 壬子十二月二日生</p> <p>子東熙 丙辰六月十七日生</p> <p>子光勳 戊午二月十六日生</p>	<p>子台植 字文五壬午五月五 日生放通大卒業 配辛州殷氏父元基 癸未十一月七日生</p> <p>子泰和 字明五丙戌十月九 日生 配全州李氏父元甲 辛卯九月十八日生</p> <p>豐川人子成烈正烈 永川人子永敏 密陽人子俊奎俊建</p>
<p>子大煥 丁巳三月二日生</p>	<p>子敬煥 己酉十一月十九日 生</p> <p>子在煥 甲寅四月二十八日 生</p>

二十四世

二十五世

二十六世

二十七世

二十八世

二十九世

子周洙

字光興癸丑生壬子
四月二十九日卒基麻
田谷壬坐
配海州吳氏父泰洙
甲子十月五日生

子俊洙

字永汝乙丑九月三
日生
配信川康氏父采鎮
壬甲十月二十一日生
辛酉十二月二十日卒
基麻田谷乾坐

子道植

字景五乙未三月四
日生 配慶州金氏父
基燮己亥三月十九日
生

女崔鍾東

女李濬九

子漢植

字春五癸巳十二月
六日生慶北大學校工
大卒業州尙機械工業
社代表
配咸安趙氏父章字
乙未十月二十六日生

子鉉植

丙申六月十五日生
配咸陽吳氏父昌燮
丙申生

女金致秀

子至煥

癸亥七月七日生

慶州人

慶州人

子正煥

辛酉六月二十五日
生

子基煥

癸亥三月十六日生

子勝煥

壬戌十月二十日生

子尚鑄

熙德

明遠

見上
二七四

字彥瑞甲戌生己亥
七月一日卒墓憂無山
上燈丙坐
配咸陽朴氏父秀升
祖載淳曾祖忠益外祖
永川李魯龍壬甲生戊
子九月十六日卒墓介
田谷中麓巽坐

子鍾翕

字周三甲午十月初
十一日生辛丑六月初
二日卒墓歿飽山
配咸陽朴氏壬寅二
月二十日卒墓介田谷

子鏡洙

字善一
辛亥三月十二日生
配南陽洪氏父在七
祖桂慶二女
配金寧金氏二男

女金周萬

女朴元甲

子珩洙

字光玉癸丑八月五
日生丁酉十月二十八
日卒墓飽山谷庚坐
配星州都氏父錫生
配廣州李氏父容晚
己未八月十日生墓全
州樂園基地內子坐

慶州人

咸陽人

子慶植

字春一甲申八月二
十三日生
配慶州李氏〇十一
月九日生父璋五

子昌植

字春光戊子六月二
十日生
配南陽洪氏父洪淳

女康鎮光

女朴浩鉉

子鎮佑

辛巳六月二十九日
生

配清州韓氏父彩愈
甲申二月十五日生

子東旭

丙戌二月九日生
配晉陽河氏父河斗

子德煥

辛亥七月二十一日
生

子誠煥

癸丑十一月十八日生

子太煥

戊午四月二十八日
生

信川人子太源時源

月城人子永堉

子承龍

癸丑十一月一日生

二十四世

二十五世

二十六世

二十七世

二十八世

二十九世

熙文

基植

見上
二七五

字福潤辛卯生庚辰
十月十四日卒墓鶴尾
洞後山午坐
配咸陽朴氏父秀三
丙申九月九日生墓鶴
尾洞後山午坐

女孫亮俊

子鍾燮

字京三己未十一月
十九日生
配金海金氏父德順
辛未七月十二日生

子鍾協

女李温桓

女李承魯

女金周植

一直人

子千壽

丁酉三月二十日生

子俞洙

庚子四月二十四日
生

女金敬煥

子淵洙

錦辛卯八月二十五日
生

子二東

戊子十月二十九日
生

配密陽孫氏父永澤
庚子十一月十五日生

女高賢九

女金洪萬

驪州人熙鳳熙大熙杰熙坤熙旭

全州人子重九重台重洙

子대진집진목진

子英煥

辛酉八月二十六日
生

慶州人子聖植

鵝洲申氏叅判公派譜 全

同知公派三起

	<p>鳳基 <small>見上 二七五</small> <small>字吉潤乙巳十二月二十九日生</small> <small>配眞城李氏父榮坤</small> <small>丙午九月十日生</small> <small>甲子八月二十七日</small> <small>辛基塔上谷乾坐</small></p>
<p>戊辰十一月三十日 生丁巳十月二日 辛基 鶴尾洞前山酉坐 配金海金氏甲戌十 一月二十四日生</p>	<p>女吳 女李鉉祐 子鍾旭 <small>字京再丙寅十月十二日生</small> <small>配密陽朴氏父泰同</small> <small>庚午生</small></p>
<p>己亥四月八日生 子根洙 <small>壬寅三月十五日生</small> 子鶴洙 <small>壬子九月十七日生</small></p>	<p>義城人 月城人 子泰洙 <small>壬寅一月二十一日生</small> <small>生安東大學校在學</small> 子珠洙 <small>丁未一月五日生</small> 子元洙 <small>壬子一月十一日生</small></p>
	<p>安東人子희광태몽 金海人 清州人</p>

女洪仁銖
女金基五

女李起永
岳林人子昭日淳日
慶州人子濟河濟享濟道

二十四世

二十五世

二十六世

二十七世

二十八世

二十九世

熙大

錫基

見上
二七六

癸未正月十一日生
配金寧金氏父暎主
庚寅七月九日生

熙哲

澤基

見上
二七六

丁亥正月二十二日生
配金海金氏父七
龍甲午二月二十二日
生

鶴基

甲午正月十三日生
配晉州宋氏父基華
己亥三月十八日生

鳳基

熙光
庚子四月十七日生

慶基

見上
二七六
字道石

女金赫明

女朴萬出

子鍾泰

甲寅四月十七日生

子鍾植

戊午正月十七日生

子鍾鶴

字光一辛未十一月

慶州人

密陽人子得允得宰

子光洙

丙申五月十二日生

鶴洲申氏參判公派譜 全

同知公派三起

<p>甲寅十二月四日生丙辰十月三日辛墓無等山憂無川○坐 配南陽洪氏父在環祖器燮曾祖乘煜外祖延安李燦均壬子正月一日生</p>	<p>九日生 配月城朴氏父斗杓 癸酉一月十六日生</p>	<p>子鍾木 字元伯庚辰八月五日生 配慶州金氏父甲洙 癸未二月二十六日生</p>	<p>子鍾汁 字元五甲申十一月五日生 配慶州李氏己丑十一月二十日生</p>	<p>子鍾寬 字元三己丑二月五日生 配金海金氏父點禮 乙未十一月十一日生</p>	<p>女金鳳洙 女洪光植</p>		
<p>配承川崔氏父用錫 庚子五月二十日生</p>	<p>子震洙 甲辰六月六日生</p>	<p>女崔在木</p>	<p>子榮洙 甲寅四月二十三日生</p>	<p>子在洙 辛亥九月二十七日生</p>	<p>子智洙 辛酉三月十四日生</p>	<p>子正洙 庚申六月五日生</p>	<p>慶州人 南陽人</p>
<p>鐵原人</p>							
<p> </p>							
<p> </p>							

二十四世

二十五世

二十六世

二十七世

二十八世

二十九世

永基

見上
二七六

字先若庚申十二月
二十六日生癸未五月
二十日卒基德隨洞陽
地山乾坐

配星州李氏父世福
庚申七月十九日生

晚基

見上
二七六

字聖若乙丑二月十
七日生
配順興安氏父奎鳳
己巳十一月二十日生

子鍾祿

字元九戊寅八月十
日生 配南陽洪氏父
在德癸未三月十二日
生

女沈銀燮

子鍾煥

字景三癸巳七月十
四日生 配延安李氏
父鉉九壬辰十一月
日

子鍾培

乙未十月十日生
嶺南大學校卒業
安東權氏父五紀己
亥四月生

子鍾遠

壬寅一月十五日生

子鍾祐

丁未二月二十五日
生

女沈載弼

女鄭太在

子和洙

丁未四月十四日生
青松人子聖浩聖勳

子光洙

壬辰十一月十四日
生

子光洙

壬辰十一月十四日
生

子光洙

壬辰十一月十四日
生

子光洙

青松人子珍賢
東萊人子閔民吳

熙衡

善基

見上
二七六

字時若丙辰十一月
一日生

配義城金氏父進仁
乙卯十二月二十二日
生

泰基

見上
二七七

字光若

辛酉七月七日生

配安東金氏父水顯
癸亥十二月七日生

子鍾舜

字聲五甲申二月八
日生 配東萊鄭氏父
翼秀丁亥正月五日生

女李禎求

女金五錫

女金大圭

女朴準卓

子鍾湖

字聲七

壬午十二月十八日生

高麗大學校卒業高等
學校教師

配咸陽朴氏父晟鎮
癸未七月二十九日生

子鍾奎

字聲八壬辰一月九
日生慶北大學校卒業
高等學校教師

配達城徐氏父守源
甲午十月二十八日生

子昕洙

庚戌十月十四日生

子抗洙

壬子十二月十一日
生

全州人子德根德培

慶州人子澈峻澈敦

金寧人子鎮元

密陽人

子珉洙

戊午三月十三日生

鵝洲申氏叅判公派譜 全

同知公派三起

二十四世

二十五世

二十六世

二十七世

二十八世

二十九世

丙基

見上
二七七

字順若甲子生壬辰
九月十六日卒墓德隱
洞陽地山乾坐

配咸陽朴氏丁卯九
月十一日生

道基

字瑞若 己巳生

庚寅九月十七日卒墓
配安東金氏

海基

見上
二七七

字元若

甲戌四月二十日生

配咸陽朴氏父大麟

丁丑七月七日生

女金光平

金海人子在榮

女朴興植

密陽人

女李鍾弼

慶州人子昶雨

子鍾洙

甲辰二月一日生
嶺南大學校在學

子鍾五

丙午三月二十一日
生

女李相得

月城人

女金承洙

金海人

子鍾華

辛丑三月一日生

相基

見上
二七七

字周一丙子十月二

鶴洲申氏參判公派譜 全

同知公派三起

<p>十七日生 配牙山蔣氏父聲萬 己卯六月十日生 熙性</p>	<p>昌基 見二 二七七 字允若 辛未十二月二日生 配海州吳氏父致根 癸酉十一月十七日生</p>	<p>祥基 見上 二七七 字致若丁丑正月十日生 日生 配慶州李氏父鍾殷 庚辰九月十二日生 熙源</p>	<p>重基 見上 二七八 字文若 庚午七月二十六日生 配岳林洪氏父起壽 壬申三月十三日生</p>
<p>子鍾年 生 己酉六月二十九日</p>	<p>子鍾哲 丁酉三月十八日生 電氣通信工事勤務 配全義李氏父雲世 己亥九月五日生</p>	<p>子鍾昊 辛丑九月十五日生 慶北大學在學</p> <p>女金元</p> <p>丙辰一月六日生</p>	<p>子鍾錫 字永五乙未十一月十一日生 配咸陽朴氏父斗煥 戊戌二月二日生</p>
<p>子文洙 甲子十月十七日生</p>			

二十四世

二十五世

二十六世

二十七世

二十八世

二十九世

熙起

東基

見上
二七八

字文一丁丑十月十

二日生

配延安李氏父錕緒

丙子十一月十三日生

元基

見上
二七八

字文必

辛巳七月一日生

配金海金氏父永基

子 鍾鎮

丙申一月五日生

配具寧崔氏父光植

庚子十二月十六日生

子 鍾烈

戊戌十二月六日生

中學校教師

子 鍾勳

甲辰二月二十九日

生 東國大學校在學

子 鍾旻

字仁瑞戊戌八月十

二日生慶北大學在學

子 鍾侑

字旭瑞

乙巳二月九日生

嶺南大學在學

子 鍾昇

字允瑞丁未十二月

二十八日生

子 鍾奉

字文瑞

戊申十二月一日生

甲申三月三日生

熙聖

昊基

見上
二七九

字文七甲戌五月十

九日生

配屋州李氏父道鉉
丙子九月二十七日生

熙圭

壽基

見上
二七九

字文五辛未八月七

日生

彰基

字文三甲戌十一月

六日生

子鍾軒

字光瑞

癸丑十二月二十七日生

子鍾允

癸卯二月二十四日

子鍾睦

丙午九月一日生

子鍾仁

庚戌六月二十七日

子鍾哲

癸丑十二月十八日

女崔圭厚

慶州人子明真

子鍾洙

甲辰十二月八日生

鵝洲申氏叅判公派譜 全

同知公派三起

二十四世

二十五世

二十六世

二十七世

二十八世

二十九世

配全州崔氏乙酉十
二月二日生

陽基

見上
二七九

己卯九月十六日生
配江陵金氏父振聲
辛巳三月二十日生

子 **鍾根**

丁未八月二十一日生

子 **鍾植**

戊申十一月二十九
日生

子 **鍾哲**

庚戌正月九日生

雲基

壬午五月二十二日
生

配慶州金氏父寧海
己丑十一月二十八日
生

子 **鍾哲**

壬子十二月二十一
日生

子 **鍾輝**

甲寅十月三十日生

熙龍

大基

見上
二八〇

字文百丙子八月二
十二日生

配綾城具氏父且岩
丁丑生

正基

庚寅十二月一日生
配咸陽朴氏父在益
壬辰生

子 **鍾贊**

癸卯十一月十九日
生

熙明

登基

見上
四九

字燦彦乙巳十一月二十八日生戊午八月二一六日葬鳳陽西湖上后山庚坐配真城李氏父善浩貞愍公諱澄温溪后外祖安東權永周丁未七月初七日生

子憬鎬

字武軒官陸軍少領

辛未七月十九日生己未四月初一日葬鳳陽湖上后山考塋下申坐配宜寧南氏辛未八月十三日生父致聖祖相烈曾相履變剛武公閔后外祖孝令司空喆辛未八月十三日生

子讚鎬

字武用戊寅十月十五日生乙巳八月初九日卒墓鳳陽面湖上后山庚坐配永川李氏

父大淵祖鉉三曾祖榮奎聳岩輔后外祖本宗申相泰戊寅九月十六日生

子瑞鎬

字東浦丁亥九月初八日生配玄風郭氏

父柄文祖夏泳曾祖鍾

子郁洙

字海宇丁酉八月二十七日生配東萊鄭氏父点植祖洪女曾祖慶鉉蓬川君耕后外祖密陽孫云三己亥十二月十日生

子鍊洙

字致字壬寅十月十二日生

子尚洙

字敬字戊申十月二十日生

二十四世 二十五世 二十六世 二十七世 二十八世 二十九世

熙明

炅基

見上 四九

字光彦辛亥十二月十四日生 配德山李氏父和植祖守謙曾祖湖誠溫惠公后乙卯正月二十五日生

子詠鎬

鳴苞山君鏡后戊子八月十二日生

字承宇辛卯九月初八日生 配慶州李氏父老述祖順祚壬辰十月初九日生

女金熙國

女金鍾淳

子德鎬

字相八丁丑九月十六日生 配安東金氏父貞圭祖炳德曾祖麟根水原公永鍾后外祖本宗申龍基己卯二月二十六日生

子畿鎬

字而民癸未十一月二十四日生 配咸安趙氏父來澤祖孟濟曾祖鏞基外祖密陽朴文洙丙戌二月十二日生

子復鎬

字周汝丙戌十一月十三日生 配慶州崔氏父漢景祖錫出曾祖

安東人父昌秀子孝相悌相忠相信相智相松隱光粹后 義城人父奎翼祖啓煥曾祖述模鶴峯文忠公后承旨龍洛玄孫

子桂洙

字昌悟辛丑五月初七日生

子夏洙

字原吳癸卯十二月二十四日生

子昨洙

庚戌正月初六日生

子久洙

壬子三月初七日生

子原洙

壬子十二月二十八日生

	<p>生 在文己丑七月十二日</p> <p>子 晶鎬</p> <p>字重三己丑正月十三日生 配羅州林氏 東燮祖又岩曾祖華澤 外祖宜寧余致權壬辰 四月二十日生</p> <p>子 建鎬</p> <p>字汝極乙未十月二十六日生 配密陽朴氏 父根浩祖鍾聲曾祖 龍教落村后己亥三月十九日生</p>
<p>子 晟洙</p> <p>丙辰八月十八日生</p> <p>子 昌洙</p> <p>庚申十二月十八日生</p>	

梧峯派三起

跋

族孫 炳哲이가 叅判公派譜 刊行에 즈음하여 跋을 付託하길래 나로서는 言及치 않아
도 되는데 尊祖 敦宗之義로 몇자 記述하면 族譜란 自鼻祖로부터 昭穆이 繼序하고 한
나무 한 뿌리로 分派되어 父以傳子하고 孫이 繼祖함은 如水之沿流而 溯源木之自根而至
枝하여 數千百年 一氣가 오늘날까지 傳해 오이니라。 이런 事實을 우리 族譜에서 보
면 諱允濡先祖가 版圖判書로 清名直節이 表顯當世하고 其子諱祐 號退齋入我祖太祖以
刑判으로 屢徵不起하고 遭父喪에 廬墓號哭하여 有雙竹이 生하여 忠孝兩全하고 有二子 光
富後孫이 義城邑故로 邑派요 光貴後孫이 龜尾故로 龜派이니 龜派에서 도 여러派로 갈리
었으나 叅判公派譜는 이번이 처음인 만큼 펴 뜻있는 일로 生覺합니다。 曰諱之孝一死
壬辰倭刃할새 臨絶에 血書寄弟하여 勉死國하고 弟曰諱之悌니 有孝友德行하여 享藏待錦山
書院하고 其弟 號槐軒 諱之義儒賢으로 望重當世하고 諱弘望이 以孝友清直으로 稱하여 道
學으로는 晦屏(錦山書院配享) 陶窩 學問事行等 技業暢茂는 可知根幹之深故也오 嘉子肖
孫이 專保家聲하야 赫世 宗族甚盛則 各 分野別 人材가 輩出하여 社會에서 脚光을 반
음은 祖上의 음덕이 아닐 수 없습니다。 앞으로 祖先之遺澤이 盡漸하고 叅判公派之分
源이 已遠하나 이 派譜로 더욱 團合하여 遺蹟地及 墓所를 尋訪하여 崇祖思想을 높이
고 집안 어른을 公敬하고 어려울 때는 鳩財董役하여 因舊增新하는 契機가 되기를 祈

願하
는
바
입니다。

一九八五年

十月

三十日

達城郡守

后孫

泰

根

謹識

乙丑譜跋

宗族은 同源의 사람을 말함이니 同源之人은 비록 幾千萬이라도 其初는 兄弟요 兄弟의 其初는 一人의 몸이라 昔에 范文正公이 兄弟이게 달라되 祖宗으로서 보면 均是子孫이라 하였고 歐陽文忠公은 말하되 姓의 所自出을 不知하고 昭穆의 序次에 暗昧하면 禽獸만 못하다 하였으니 人類로서 族譜를 밝히지 아니할 수 없다。 그러므로 周의 太宗 小宗法과 漢의 世表가 있고 宋의 歐陽氏와 眉山蘇氏가 各各 世譜를 創始한 것이다。 我邦은 高麗朝에 幾個姓의 明衛譜가 있었고 漢陽朝에 入하여는 儒敎文明의 隆盛에 隨伴하여 各 姓의 譜事가 漸次 發達된 것이다。 우리 鶴申最初의 戊申譜는 邑龜兩派가 合同하여 族譜를 만들려고 하였으나 邑派에서 金魯定이 偽造한 益字休字 以上의 祖上을 고이자 하고 龜派에서는 이것을 反對하여 合議를 보지 못한 까닭에 마침 龜派에서는 家藏古牒에 英字美字를 一世로 하였으므로 英字美字를 一世로 하였다。 그런데 一九三五年 以後에 龜派의 乙亥譜와 邑派의 丁丑譜에 이르러서는 모두 益字休字를 一世로 하고 戊戌譜에는 英字美字를 一世로 하는 宗族과 益字休字를 一世로 하는 宗族이 갈려서 하였다。 同源의 宗族으로서 合譜를 못한 것이 不幸한 일이다。 前般 鎬稷氏、思洪氏、求遠氏、鏡洙氏의 發議로서 參判公 應字奎字 以後 六派로서 敦議한바 不幸하게도 伯派、鷹巖公派에서 合譜를 하지 못하고 漏落된 것이 遺憾된 일이다。 參判公派譜所 發足時 都監으로 推戴되어 譜所를 總察하시던 鎬稷氏께서 譜冊發刊의 曙光을

보시지도 못하고 老患으로 仙化하신 것이 哀惜한 일이다。

이와 같이 多忙 多事한 社會 環境속에서도 우리 叅判公派 宗中에서는 뜻을 같이 하
는 僉宗들이 會同하여 譜冊을 發刊할 것을 決議하고 譜所를 든지 三年 有餘에 總務
且 洙氏 正書 炳哲君의 極盡한 努力과 全體任員 宗員의 꾸준한 協調로 이제 이것을 刊
行하기에 이른 것이다。 아, 우리 祖先의 功과 烈이 萬世에 紀綱이 되어 後孫에게 福
祿을 드리우고 名聲과 德行을 서로 이어받아 史乘에 빛나며 子孫이 蕃昌하여 그 數
가 그지없으니 어찌 眞實로 盛大하고 훌륭하지 않으리오。 이로 말미암아 氏族을 분
별한다면 尊祖 敬宗과 睦族의 義를 같이 講究할 수 있을 것이다。 잘 서로 勉勵하
여 孝悌 睦友를 극진히 하며 代代로 疎忽히 하거나 忘却함에 이르지 않는다면 비록
千萬世라도 祖上에게 辱됨이 없을 것이요 또한 千萬世라도 隆盛하여 변함이 없을 것
이니 譜에만 어찌 한갓 그치겠는가。 光復後 乙丑仲秋 炳瑤은 謹跋함。

鵝洲申氏叅判公派世譜時推進委員

委員長 申 鎬 稷 義城郡 鳳陽面 龜山洞

副委員長 申 思 洪 義城郡 鳳陽面 龜山洞

申 求 遠 安東市 泉里洞 二二七—一七

申 鏡 洙 義城郡 鳳陽面 德隱洞

申 鎬 珏 慶州市 皇吾洞 二七四—三

總務 申 東 基 義城郡 鳳陽面 德隱洞

申 且 洙 義城郡 鳳陽面 龜尾洞

校正 申 丁 洙 義城郡 新平面 中栗洞

申 炳 哲 義城郡 鳳陽面 龜尾洞

申 尚 洛 義城郡 鳳陽面 龜山洞

申 富 海 義城郡 鳳陽面 龜山洞

申 厦 鍾 義城郡 鳳陽面 上里洞

監印 申 台 錫 大邱直轄市 南區 大明二洞 一九〇六一七 (T)・66 三九八六

申 炳 瑤 大邱直轄市 南區 大明洞 二二五八—三六 (T)・67 一四三九

原

正書

申元煥 義城郡 鳳陽面 沙邱洞
申炳浩 大邱直轄市 南區 大明洞 一九〇二一四 (T)・67 八三二四

收單有司

申太遠	義城郡 鳳陽面 德隱洞
申鐸洙	義城郡 鳳陽面 龜山洞
申雲翼	義城郡 鳳陽面 沙邱洞
申鍾順	義城郡 鳳陽面 上里洞
申相運	義城郡 鳳陽面 湖上洞
申正植	義城郡 鳳陽面 龜尾洞
申鶴洙	義城郡 鳳陽面 龜山洞

一九八五年

十月

日

鵝洲申氏叅判公派譜

西紀一九八五年 十月三十日 印刷
西紀一九八五年十一月三十日 發行

編輯兼 申 思 洪
發行人 申 炳 哲
印刷人 大 譜 社
朴 道 圭

大邱直轄市中區南山二洞五八一—一三番地

電話 (二五二) 六三四三
(二三) 九七五三
(五四) 八二〇一 番

